

# 東亞銀行有限公司

(一九一八年在香港註冊成立之有限公司)

## 二零零一年度中期業績通告

### 中期業績

東亞銀行有限公司（「本行」）董事會欣然宣佈本集團截至二零零一年六月三十日止六個月未經審核的業績<sup>1</sup>。編製此中期財務報告的基礎，除附註二所載二零零零年以後，因採納了香港會計師公會發出新的會計實務準則而產生的會計政策變更外，跟二零零零年度財務報表所採納的會計政策及方法是一致的。

#### A. 綜合損益帳

	截至30/06/2001止 六個月	截至30/06/2000止 六個月 重報	差幅 %
	港幣千元	港幣千元	
利息收入	5,570,633	5,163,297	+ 7.9
利息支出	(3,504,436)	(3,315,842)	+ 5.7
淨利息收入	2,066,197	1,847,455	+ 11.8
非利息收入	<u>674,610</u>	<u>547,556</u>	+ 23.2
總經營收入 <sup>3</sup>	2,740,807	2,395,011	+ 14.4
經營支出	<u>(1,381,108)</u>	<u>(1,018,720)</u>	+ 35.6
未扣除準備之經營溢利	1,359,699	1,376,291	- 1.2
壞帳及呆帳支出	<u>(49,406)</u>	<u>(220,403)</u>	- 77.6
已扣除準備之經營溢利	1,310,293	1,155,888	+ 13.4
出售固定資產之淨虧損	(1,414)	(2,068)	- 31.6
出售持至到期債務證券和投資證券收益	408	15,245	- 97.3
持至到期債務證券、投資證券和 聯營公司的準備金調撥	<u>(83,909)</u>	<u>(68,053)</u>	+ 23.3
期內除稅前溢利 <sup>3</sup>	1,225,378	1,101,012	+ 11.3
稅項 <sup>4</sup>			
- 香港	(194,474)	(152,914)	+ 27.2
- 海外	(6,174)	(28,212)	- 78.1
- 遞延	<u>(1,906)</u>	<u>15,613</u>	+ 112.2
期內除稅後溢利	1,022,824	935,499	+ 9.3
少數股東權益	<u>(7,746)</u>	<u>-</u>	
股東應佔溢利	<u>1,015,078</u>	<u>935,499</u>	+ 8.5
銀行本身之溢利	<u>900,078</u>	<u>768,372</u>	+ 17.1
擬派中期股息	<u>300,383</u>	<u>281,251</u>	+ 6.8
每股盈利 <sup>5</sup>			
- 基本	港幣0.71元	港幣0.67元	+ 6.0
- 攤薄	港幣0.71元	港幣0.67元	+ 6.0
擬派中期股息每股	港幣0.21元	港幣0.20元	+ 5.0

## B. 綜合資產負債表

	30/06/2001	31/12/2000	差幅
	港幣千元	重報 港幣千元	%
<b>資產</b>			
現金及短期資金	42,070,577	46,040,764	- 8.6
在銀行及其他金融機構 於一至十二個月內到期的存款	15,145,815	11,969,489	+ 26.5
已扣除準備之貿易票據	596,497	563,321	+ 5.9
存款證	1,999,303	2,127,126	- 6.0
其他證券投資	3,172,183	2,790,091	+ 13.7
已扣除準備之貸款及其他帳項 <sup>6</sup>	109,107,905	105,621,128	+ 3.3
持至到期的債務證券	2,712,975	2,802,104	- 3.2
投資證券	194,048	182,893	+ 6.1
聯營公司投資	433,374	507,036	- 14.5
商譽	1,792,688	1,594,072	+ 12.5
固定資產	<u>4,705,007</u>	<u>4,743,734</u>	- 0.8
資產總額	<u>181,930,372</u>	<u>178,941,758</u>	+ 1.7
<b>負債</b>			
銀行同業及其他金融 機構的存款及結餘	6,008,456	4,899,329	+ 22.6
客戶存款	137,194,923	138,747,250	- 1.1
已發行之存款證	9,737,808	8,544,198	+ 14.0
已發行之可換股債券 <sup>7</sup>	1,952,329	1,952,254	
稅項及遞延稅項	447,630	332,880	+ 34.5
其他帳項及準備	<u>4,597,599</u>	<u>4,604,219</u>	- 0.1
負債總額	<u>159,938,745</u>	<u>159,080,130</u>	+ 0.5
<b>資本</b>			
借貸資本 <sup>8</sup>	4,270,224	2,339,850	+ 82.5
少數股東權益	15,630	441,174	- 96.5
股本	3,575,990	3,536,945	+ 1.1
儲備 <sup>9</sup>	<u>14,129,783</u>	<u>13,543,659</u>	+ 4.3
股東資金總額	17,705,773	17,080,604	+ 3.7
資本總額	<u>21,991,627</u>	<u>19,861,628</u>	+ 10.7
資本及負債總額	<u>181,930,372</u>	<u>178,941,758</u>	+ 1.7

### 附註：

- (1) 此中期業績報告所載的財務資料，是撮於本銀行截至二零零零年十二月三十一日止年度的法定財務報表，卻並不構成此等財務報表。截至二零零零年十二月三十一日止年度的法定財務報表，可於本銀行註冊行址取得。核數師已於他們二零零一年二月八日的報告中，已表示了對此等財務報表不附條件的意見。
- (2) 會計政策變更

本行採納了香港會計師公會於二零零一年首六個月所發出的會計實務準則第九號（修訂）「結算日後的事項」、第二十八號「準備金、或有負債及或有資產」、第二十九號「無形資產」、第三十號「業務合併」、第三十一號「資產耗蝕」及第三十二號「綜合財務報表及附屬公司的會計處理」，並於二零零一年一月一日生效。若因採納這些準則而使本行的會計政策有所變更，其影響總結如下。

還有待股東通過的擬派股息，從前是作為結算日後的應調整事項。因而本行擬派的股息在結算日

時於本集團的資產負債表內計作負債，附屬公司擬派的股息則在本行的損益帳計作收入。在採納會計實務準則第九號（修訂）時，擬派股息除非已獲通過，否則不會如此累計。這項會計政策變更是追溯應用的。因此，本行截至二零零零年及二零零一年六月三十日止六個月的溢利，分別增加港幣56,000,000元，及港幣98,000,000元。本集團原列於二零零零年十二月三十一日資產負債表內港幣637,000,000元的擬派末期股息，已重列作股東資金內的項目。本行及本集團的期初留存溢利均已因而作了前期調整。

因購入附屬公司產生的商譽，從前是於一般儲備中註銷。在採納會計實務準則第三十號後，所有商譽均已資本化，並以直線法根據其不逾二十年的有效期攤銷。所有已確定的商譽耗蝕損失，會立時於損益帳確認為支出。

會計實務準則第三十號的要求是追溯應用的。於一般儲備中註銷的商譽已予重報，因此而使截至二零零零年及二零零一年六月三十日止的六個月，分別多了港幣4,000,000元，及港幣41,000,000元額外的商譽攤銷支出。假若從前於一般儲備註銷中的商譽，均自購入日便資本化，並以直線法根據其有效期攤銷，商譽攤銷支出會使二零零零年及二零零一年一月一日的期初承前留存溢利，分別減少港幣36,000,000元，及港幣52,000,000元。

(3) 分項資料 - 按業務分類

	總經營收入		除稅前溢利	
	30/06/2001 港幣千元	30/06/2000 港幣千元	30/06/2001 港幣千元	30/06/2000 港幣千元
商業銀行業務	2,583,541	2,223,119	1,180,410	1,002,709
證券業務	49,495	128,413	25,373	108,872
保險業務	35,037	42,290	(12,072)	(13,285)
其他業務	<u>72,734</u>	<u>1,189</u>	<u>31,667</u>	<u>2,716</u>
合計	<u>2,740,807</u>	<u>2,395,011</u>	<u>1,225,378</u>	<u>1,101,012</u>

在年內的商業銀行活動包括接受存款、工商業貸款、信託服務、外匯、貿易借貸及國際銀行業務。

在年內的證券服務方面包括股票與債務證券之買賣及證券代理。

在年內的保險業務包括保險經紀、及直接承保長期及一般保險業務。

在年內的其他商業活動包括物業持有、出租、代理及管理，及投資控股。

- (4) (甲) 香港利得稅稅款是以該年度預計應課稅溢利按稅率百份之十六（二零零零年為百份之十六）計算。海外分行及附屬公司的稅款同樣按其經營所在國家現行稅率計算。

(乙) 沒有任何未有作出準備的重大遞延稅項負債。

- (5) (甲) 基本每股盈利乃按照溢利港幣1,015,078,000元（二零零零年為港幣935,499,000元）及已發行股份的加權平均數1,423,941,649股（二零零零年為1,398,192,894股）計算。

(乙) 攤薄每股盈利是按照溢利港幣 1,015,078,000元（二零零零年為港幣 935,499,000元）及已發行股份的加權平均數1,428,910,148股（二零零零年為1,403,737,416股）計算，並就所有潛在攤薄盈利的股份予以調整。

(6) 貸款及其他帳項

	30/06/2001 港幣千元	31/12/2000 港幣千元	差幅 %
客戶貸款	107,604,677	103,993,959	+ 3.5
銀行及其他金融機構貸款	448,728	510,625	- 12.1
應計利息及其他帳項	2,918,460	3,058,343	- 4.6
減：壞帳及呆帳準備			
- 特殊	(555,304)	(671,226)	- 17.3
- 一般	<u>(1,308,656)</u>	<u>(1,270,573)</u>	+ 3.0
合計	<u>109,107,905</u>	<u>105,621,128</u>	+ 3.3

- (7) 總值209,665,000美元的可換股債券，已於二零零一年七月十九日，由債券持有人要求下贖回。
- (8) 二零零一年六月三十日當日的借貸資本，是指由本銀行單一目的全資附屬財務公司，East Asia Financial Holding (BVI) Limited，於二零零一年一月三十日所發行的550,000,000美元、年息七點五厘、並評定為二級資本的後償票據。本銀行無條件及不撤回地保證此等已在盧森堡交易所上市的票據的有關債務。

二零零零年十二月三十一日當日的借貸資本，是指由本銀行所發行的評定為二級資本的後償浮息票據。此等票據已於二零零一年二月十三日被贖回。

(9) 儲備

	<u>30/06/2001</u> 港幣千元	<u>31/12/2000 (重報)</u> 港幣千元	差幅 %
股份溢價	375,970	338,071	+ 11.2
一般儲備 <sup>a</sup>	10,870,874	10,686,625	+ 1.7
物業重估儲備	1,385,463	1,385,463	
資本儲備	86,436	86,436	
匯兌重估儲備	(9,638)	2,992	- 422.1
留存溢利 <sup>b</sup>	407,422	1,044,072	- 61.0
是年溢利	<u>1,013,256</u>	<u>-</u>	
總額	<u>14,129,783</u>	<u>13,543,659</u>	+ 4.3
未入帳擬派股息	<u>300,383</u>	<u>636,650</u>	- 52.8
a. 一般儲備			
如前匯報		9,041,002	
商譽重報		<u>1,645,623</u>	
重報		<u>10,686,625</u>	
b. 留存溢利			
如前匯報		458,973	
擬派末期股息		636,650	
重報商譽的攤銷支出		<u>(51,551)</u>	
重報		<u>1,044,072</u>	

C. 集團貸予客戶、銀行及其他金融機構的款項

1. 客戶貸款 — 按行業分類

	<u>30/06/2001</u> 港幣千元	<u>31/12/2000</u> 港幣千元	差幅 %
在香港使用的貸款			
- 工商金融			
- 物業發展	6,094,126	5,220,885	+ 16.7
- 物業投資	11,363,675	10,590,097	+ 7.3
- 金融企業	2,088,560	2,679,540	- 22.1
- 股票經紀	51,704	135,947	- 62.0
- 批發與零售業	2,913,673	2,865,242	+ 1.7
- 製造業	1,518,134	1,332,082	+ 14.0
- 運輸與運輸設備	3,512,129	3,387,521	+ 3.7
- 其他	<u>8,759,987</u>	<u>7,564,898</u>	+ 15.8
- 小計	<u>36,301,988</u>	<u>33,776,212</u>	+ 7.5
- 個人			
- 購買「居者有其屋計劃」、「私人參建居屋計劃」及「租者置其屋計劃」樓宇的貸款	2,708,702	2,647,378	+ 2.3
- 購買其他住宅物業的貸款	41,439,218	41,120,118	+ 0.8

- 信用卡貸款	1,711,044	1,601,340	+ 6.9
- 其他	<u>3,860,563</u>	<u>3,742,416</u>	+ 3.2
- 小計	<u>49,719,527</u>	<u>49,111,252</u>	+ 1.2
在香港使用的貸款總額	86,021,515	82,887,464	+ 3.8
貿易融資	3,350,424	3,110,720	+ 7.7
在香港以外使用的貸款	<u>18,232,738</u>	<u>17,995,775</u>	+ 1.3
客戶總貸款	<u>107,604,677</u>	<u>103,993,959</u>	+ 3.5

## 2. 客戶貸款 - 按區域分類

客戶貸款總額按國家或區域的分類，是根據交易對手的所在地，並已顧及轉移風險因素。一般而言，在下述情況下才轉移風險：有關貸款的債權獲得並非交易對手所在地的國家的一方擔保，或該債權的履行對象是某銀行的海外分行，而該銀行的總辦事處並非設於交易對手的所在地。

	客戶貸款總額		不履行貸款		逾期三個月以上的客戶貸款	
	30/06/2001 港幣千元	31/12/2000 港幣千元	30/06/2001 港幣千元	31/12/2000 港幣千元	30/06/2001 港幣千元	31/12/2000 港幣千元
香港	92,957,886	90,016,930	2,669,782	2,459,904	2,445,021	2,931,325
中華人民共和國	3,359,005	3,188,183	693,800	855,006	790,738	894,893
其他亞洲國家	3,078,156	3,261,599	211,062	226,110	186,731	132,690
其他	<u>8,209,630</u>	<u>7,527,247</u>	<u>176,463</u>	<u>204,188</u>	<u>140,936</u>	<u>156,797</u>
合計	<u>107,604,677</u>	<u>103,993,959</u>	<u>3,751,107</u>	<u>3,745,208</u>	<u>3,563,426</u>	<u>4,115,705</u>

## 3. 不履行貸款

不履行貸款即利息撥入暫記帳或已停止累計利息的貸款

	30/06/2001 港幣千元	31/12/2000 港幣千元	差幅 %
此類客戶貸款總額	3,751,107	3,745,208	+ 0.2
佔客戶貸款總額的百份比	3.5%	3.6%	
特殊準備	460,250	550,197	- 16.3
懸欠利息	549,729	741,039	- 25.8

於二零零一年六月三十日及二零零零年十二月三十一日，本集團貸予銀行及其他金融機構的款項中，沒有利息撥入暫記帳或已停止累計利息的貸款，亦沒有就該等貸款撥出特殊準備金。

## 4. 逾期及經重組貸款

	30/06/2001		31/12/2000	
	港幣千元	佔客戶貸款 總額之百份比	港幣千元	佔客戶貸款 總額之百份比
逾期客戶貸款				
- 三個月以上至六個月	503,123	0.5	887,241	0.9
- 六個月以上至一年	675,693	0.6	840,726	0.8
- 一年以上	<u>2,384,610</u>	<u>2.2</u>	<u>2,387,738</u>	<u>2.3</u>
	3,563,426	3.3	4,115,705	4.0
經重組客戶貸款	<u>412,296</u>	<u>0.4</u>	<u>770,123</u>	<u>0.7</u>
逾期及經重組貸款合計	<u>3,975,722</u>	<u>3.7</u>	<u>4,885,828</u>	<u>4.7</u>
有擔保逾期貸款所持的 抵押品市值	<u>4,480,656</u>		<u>4,389,458</u>	
有擔保逾期貸款	<u>2,860,617</u>		<u>2,953,053</u>	
無擔保逾期貸款	<u>702,809</u>		<u>1,162,652</u>	

於二零零一年六月三十日及二零零零年十二月三十一日，本集團貸予銀行及其他金融機構的款項中，沒有逾期三個月以上或經重組的貸款。

#### 5. 對帳

	<u>30/06/2001</u>	<u>31/12/2000</u>
	港幣千元	港幣千元
逾期貸款 (附註一)	3,563,426	4,115,705
經重組貸款 (附註二)	<u>412,296</u>	<u>770,123</u>
逾期及經重組貸款合計	3,975,722	4,885,828
減：逾期但仍累計利息貸款	(384,105)	(1,079,466)
減：經重組但仍累計利息貸款	(164,120)	(355,157)
加：不履行貸款但非逾期或經重組	<u>323,610</u>	<u>294,003</u>
不履行貸款合計	<u>3,751,107</u>	<u>3,745,208</u>

附註一：逾期貸款即逾期三個月以上的客戶貸款

附註二：根據修訂還款條款已逾期超過三個月的經重組貸款，已列入逾期貸款範圍，並不屬於經重組貸款。

#### D. 資產負債表外的項目

以下為每項資產負債表外項目重大類別的概要：

	<u>30/06/2001</u>	<u>31/12/2000</u>		<u>差幅</u>
	港幣千元	港幣千元		%
或然負債及承擔				
- 直接信貸代替品	2,991,162	2,250,206	+	32.9
- 與交易有關的或然項目	441,013	260,214	+	69.5
- 與貿易有關的或然項目	2,848,666	2,705,737	+	5.3
- 票據發行及循環包銷安排	28,000	31,368	-	10.7
- 其他承擔	29,845,680	27,576,787	+	8.2
- 其他	<u>286,107</u>	<u>1,993</u>	+	14255.6
合計	<u>36,440,628</u>	<u>32,826,305</u>	+	11.0
- 總信貸風險加權數額	<u>6,767,854</u>	<u>5,194,552</u>	+	30.3
衍生工具的名義數額				
- 匯率合約	26,356,560	22,496,789	+	17.2
- 利率合約	2,379,253	1,845,645	+	28.9
- 股份合約	<u>70,352</u>	<u>-</u>		
合計	<u>28,806,165</u>	<u>24,342,434</u>	+	18.3
- 總信貸風險加權數額	<u>145,167</u>	<u>155,731</u>	-	6.8
- 總重置成本	<u>147,215</u>	<u>358,712</u>	-	59.0

資產負債表外風險的重置成本及信貸風險加權數額，並未計入雙邊淨額安排的影響。

#### E. 貨幣風險

當某一種外幣的淨持有額或淨結構性倉盤佔所持有外幣淨盤總額或結構性倉盤總額的百分之十或以上，該外幣的淨持有額及結構性倉盤便予以披露。

	30/06/2001				31/12/2000			
	港幣百萬元				港幣百萬元			
	美元	加元	其他	總計	美元	其他	總計	
現貨資產	50,108	3,674	16,902	70,684	49,274	16,275	65,549	
現貨負債	(50,990)	(3,753)	(17,449)	(72,192)	(48,191)	(20,223)	(68,414)	
遠期買入	16,525	172	2,957	19,654	13,571	6,336	19,907	
遠期賣出	(15,271)	(181)	(2,369)	(17,821)	(15,219)	(2,316)	(17,535)	
長/ (短) 盤淨額	<u>372</u>	<u>(88)</u>	<u>41</u>	<u>325</u>	<u>(565)</u>	<u>72</u>	<u>(493)</u>	

	30/06/2001					31/12/2000				
	港幣百萬元					港幣百萬元				
	美元	加元	新加坡元	其他	總計	美元	加元	新加坡元	其他	總計
淨結構性倉盤	<u>649</u>	<u>170</u>	<u>175</u>	<u>153</u>	<u>1,147</u>	<u>657</u>	<u>172</u>	<u>184</u>	<u>108</u>	<u>1,121</u>

## F. 資本、資本充足及流動資金資料

由於影響輕微，採納新會計實務準則後的前期調整，並沒有計入於二零零零年十二月三十一日的資本充足比率及資本基礎計算內。

	30/06/2001	31/12/2000
1. 資本充足比率		
- 未經調整	17.7%	16.2%
- 調整後	17.6%	16.1%

未經調整資本充足比率的計算，是根據香港金融管理局訂定的綜合基準及《銀行條例》附表三。綜合基準包括了本銀行及其所有附屬公司。

調整後資本充足比率的計算，是根據香港金融管理局發出的指引《就市場風險維持充足資本》，計入在結算日的市場風險。所根據的綜合基準與未經調整資本充足比率所根據的相同。

### 2. 用以計算資本充足比率扣減後的集團資本基礎

	30/06/2001	31/12/2000	差幅
	港幣千元	港幣千元	%
核心資本			
- 繳足股款的普通股股本	3,575,990	3,536,945	+ 1.1
- 儲備	12,425,474	9,905,520	+ 25.4
- 少數股東權益	15,630	441,174	- 96.5
- 減: 商譽	(1,792,688)	-	
核心資本總額	<u>14,224,406</u>	<u>13,883,639</u>	+ 2.5
可計算的附加資本			
- 土地及土地權益價值重估的儲備 (以百份之七十計算)	969,824	969,824	
- 一般呆帳準備金	1,321,390	1,277,672	+ 3.4
- 有期後償債項	<u>4,270,224</u>	<u>2,339,850</u>	+ 82.5
可計算的附加資本總額	<u>6,561,438</u>	<u>4,587,346</u>	+ 43.0
扣減前的資本基礎總額	20,785,844	18,470,985	+ 12.5
資本基礎總額扣減項目	<u>(739,690)</u>	<u>(834,391)</u>	- 11.3
扣減後的資本基礎總額	<u>20,046,154</u>	<u>17,636,594</u>	+ 13.7

	<u>2001</u>	<u>2000</u>
3. 首六個月平均流動資金比率	47.0%	47.4%

期內平均流動資金比率是每月的平均比率的簡單平均數，其計算是根據香港金融管理局訂定的綜合基準及《銀行條例》附表四。

## G. 符合指引

此中期報告已完全符合香港金融管理局於二零零一年六月十三日所發出的《香港註冊認可機構披露中期財務資料建議》。

## 中期股息

本行董事會謹宣佈派發截至二零零一年十二月三十一日止年度的中期股息每股港幣二角一仙（二零零零年為港幣二角），此中期股息將派發予二零零一年八月三十日星期四辦公時間結束時在股東名冊上已登記的股東，股東可選擇收取已繳足股款的新股以代替現金。是項以股代息的詳情將連同有關選擇表格約於二零零一年八月三十日星期四寄予各股東。因以股代息而發行的新股有待香港聯合交易所有限公司上市委員會批准後方可派發。而有關的股息單及以股代息的股票將約於二零零一年九月二十一日星期五以平郵寄予股東。

## 過戶日期

由二零零一年八月二十七日星期一起至二零零一年八月三十日星期四止，本行將暫停辦理股票過戶登記。如欲享有上述中期股息，請於二零零一年八月二十四日星期五下午四時前將過戶文件送達香港中環干諾道中一一一號永安中心五樓標準證券登記有限公司辦理登記。

## 財務回顧

### 財務表現

在二零零一年的首六個月內，東亞銀行集團的股東應佔溢利達港幣1,015,000,000元，較去年同期的港幣935,000,000元，增加港幣80,000,000元，或百份之八點五。已扣除準備之經營溢利由二零零零年的港幣1,156,000,000元，增加至港幣1,311,000,000元。基本每股盈利為港幣七角一仙。平均資產回報率及平均股東資金回報率分別為百份之一點二及百份之十三點三。

於二零零零年，由於董事局認為第一太銀控股有限公司（「第一太銀」）的業績對本集團影響不大，故沒有將其包括於綜合財務報表內，但其財務狀況卻已包括。但自二零零一年起，其業績及財務狀況均已綜合處理。

香港的按揭利率戰令本行淨息差繼續受壓，發行的借貸資本亦增加了本行的利息支出。但是，淨利息收入卻由二零零零年上半年的港幣1,847,000,000元，增長百份之十一點八，或港幣219,000,000元，至二零零一年的港幣2,066,000,000元，主因是包括了第一太銀的業績，及客戶貸款相對於二零零零年六月三十日有百份之二十六點一的增幅。淨息差因此能維持於百份之二點四七。

非利息收入錄得可觀的百份之二十三點二的增幅，主要受惠於綜合了第一太銀的業績，及由於貸款業務拓展而增加了收費及佣金淨額。總經營收入增加百份之十四點四，由二零零零年首六個月的港幣2,395,000,000元，上升至港幣2,741,000,000元。非利息收入佔總經營收入上升了一百七十五基點，至百份之二十四點六。

在二零零一年上半年，本行展開了一項計劃去整合本行、第一太銀及中國聯合銀行（「中聯」）的業務，需要一次過的顧問支出去達此目的。在短期內雖然會增加經營支出，但銀行業務經整合後，由於經濟效益降低經營成本，及增加了相互推銷收費產品的機會，從而得到長遠的協同效益使經營支出降低。綜合第一太銀的支出，及在採納會計實務準則第三十號後而引起的商譽攤銷支出亦使經營支出增加，而其增幅為百份之三十五點六，至港幣1,381,000,000元。成本對收入比率因此由二零零零年的百



份之四十二點五上升至二零零一年的百份之五十點四。若剔除整合開支、第一太銀的經營支出及商譽攤銷支出，支出只有溫和增長，反映本行致力控制開支的決心。

未扣除準備之經營溢利較二零零零年的港幣1,376,000,000元，微跌百份之一點二，至二零零一年的港幣1,360,000,000元。

香港銀行業整體資產質素於二零零一年持續改善。本行的壞帳及呆帳支出，大幅降低港幣171,000,000元，或百份之七十七點六，至港幣49,000,000元。東亞銀行的不履行貸款，從二零零零年六月底佔總貸款的百份之七，跌至二零零一年六月底的百份之三點五。已扣除準備之經營溢利因而錄得百份之十三點四的健康增幅，達港幣1,311,000,000元。

由於本行購入了若干非全資附屬公司，年中業績因而有港幣8,000,000元的少數股東權益。二零零一年上半年的股東應佔溢利為港幣1,015,000,000元。

## 財務狀況

於二零零一年六月三十日，綜合資產總值為港幣181,930,000,000元，其中百份之五十九點一，即港幣107,605,000,000元是客戶貸款。客戶存款為港幣137,195,000,000元，發行債務證券則為港幣11,690,000,000元。連同港幣4,270,000,000元的借貸資本，資本總額由二零零零年底的19,862,000,000元，上升百份之十點七至港幣21,992,000,000元。

本行在二零零一年上半年發行總值650,000,000美元存款證及於到期時贖回497,000,000美元存款證。在二零零一年六月三十日，本行的總債務組合面值為港幣11,690,000,000元。其中包括由本行附屬公司，第一太平銀行發行之13,000,000美元浮息存款證。

在計入所有已發行的債務證券後，本行的放款對存款比率為百份之七十二點三，較去年同期之百份之七十點八增加百份之一點五。

## 已發行債務證券之年期 (以百萬元位列示)

	貨幣	合共-面值	到期年份		
			2001	2002	2004
<b>由東亞銀行發行</b>					
<b>浮息存款證</b>					
於一九九九年發行	港幣	1,950	1,950		
於一九九九年發行	美元	297		297	
於二零零一年發行	美元	650		650	
合共	港幣	1,950	1,950	0	0
合共	美元	947	0	947	0
<b>定息存款證</b>					
於一九九九年發行	港幣	300	200	100	
<b>可換股債券</b>					
於一九九六年發行	美元	250	250		
<b>由第一太平銀行發行</b>					
<b>浮息存款證</b>					
於一九九七年發行	美元	5		5	
於二零零零年發行	美元	8		8	
合共	美元	13	0	13	0
<b>所有已發行債務證券 (相等於港幣)</b>		<b>11,690</b>	<b>4,120</b>	<b>7,488</b>	<b>100</b>

## 風險管理

本集團已制定政策及程序，用以監察及控制信貸風險、流動資金風險、資本管理及市場風險，並由管理層、信貸委員會與資產及負債管理委員會定期檢討，內部稽核員亦會定期稽核，以保證該等政策及程序能得以遵從。

(a) 信貸風險管理

信貸風險源於交易對手未能履行其承擔，可來自本集團的貸款、貿易融資、財資、衍生工具及其他業務。

本集團的信貸政策制定了授予信貸的準則、信貸批核與監察的程序、貸款分類系統及壞帳準備的政策，並根據本集團的制定信貸策略及監管機構如香港金融管理局發出的條例及指引來制定的。

本集團以健全的架構穩健地管理信貸風險，包括制定/修改信貸政策、審查/評估交易對手的信譽、管理貸款的組合（如確實地遵從已釐定的貸款組合）、信貸的監察及債務重組。本集團的信貸風險管理是由信貸委員會監管。

(b) 流動資金風險管理

流動資金風險是指本集團不能履行現時的責任。本集團已制定流動資金風險管理政策，並經由資產及負債管理委員會審閱及得到董事會的批核。本集團透過法定流動資金比率、貸存比率及到期錯配組合得以量度集團的流動資金。

資產及負債管理委員會每天均緊密監察集團的流動資金情況，以確保集團的資產、負債及合約承諾的流動結構能達到對資金的需求，並能經常符合法定的流動資金比率。集團於二零零一年上半年度的平均流動資金比率是百份之四十七，遠超法定的百份之二十五最低要求。

本集團維持充足的備用信貸，能提供策略性的流動資金，以應付日常業務中未能預料的大量資金需求。

(c) 資本管理

本集團的政策是要維持雄厚的資本，以支持集團的業務發展，並能達到法定的資本充足比率要求。本集團在二零零一年六月三十日已計入市場風險的調整後資本充足比率是百份之十七點六，未經調整資本充足比率是百份之十七點七，均遠超法定的最低要求。

本集團按各業務部門所承受的風險來分配資本。一些附屬公司或分行若受其他監管機構直接監管，便必須遵守這些監管機構的規定維持足夠的資本。而某些本集團的附屬財務公司亦要符合香港金融管理局因應監管所需而制定的資本要求。

(d) 市場風險

市場風險是指由市場上之息率及價格的變化，如利率、外匯牌價、股票價格及商品價格等，對銀行的資產、負債及承擔的影響，該利率及價格的轉變對盈利或虧損有直接的影響。

本集團的市場風險來自以當時市場價格估值（即市場標價基準）所持有作買賣交易的外匯、債務證券、股份及衍生工具和來自以成本加應計利息估值（即應計制基準）的投資及銀行活動的財務資產及負債，以及在資產負債表上以公正價值衡量並分類作其他投資項目的證券。本集團在衍生工具上的交易活動，主要是按照客戶需求及對沖其他交易項目而作出。本集團已制定市場風險管理政策，用以監控市場風險。

本集團管理層制定本集團在各交易活動所能承擔的最大風險。風險的衡量和監察是根據本金（或名義金額）、未平倉盤及止蝕限制所制定，亦規定各營業部門、營業類別及整體的風險均控制在管理層已制定的限制內。買賣交易上的風險，每日均由獨立的中、後勤部門監察。定期的市場風險報表會呈交管理層傳閱，而超過已批核的限額，則須於發生時知會管理層。

本集團運用風險數額來量化交易組合的市場風險。風險數額是統計學上的估計，用來量度於某一時段內，交易組合因市場息率及價格的不利波動而引致市值上的潛在虧損。本集團的風險數額的計算，是依據過去一天市場息率與價格的波動，及百份之九十五的置信程度，並計入不同市場及息率的相關程度。

於二零零一年六月三十日，本集團與市場風險有關的財資交易組合的風險數額為港幣350,000元（二零零零年一 港幣 220,000元）。而集團與市場風險有關的財資交易每日平均收入為港幣 320,000元（二零零零年一 港幣290,000元）。每日收入的標準差為港幣 530,000元（

二 零 零 零 年 — 港 幣 200,000 元 ) 。

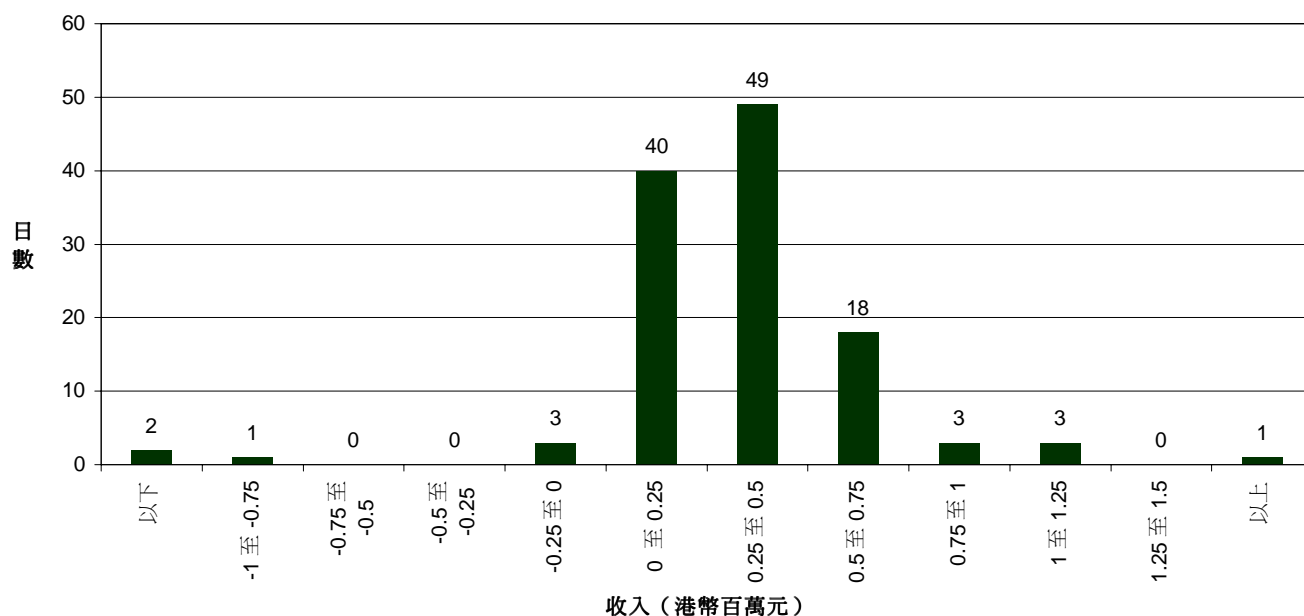

上圖為本集團與市場風險有關的財資交易收入的每日分佈情況。顯示了一百二十個交易日中有六日出現虧損，而最普遍的單日收入，是介乎港幣250,000元至港幣500,000元之間，共計四十九日。最高的單日虧損為港幣2,660,000元，次高的單日虧損則為港幣1,300,000元，而最高的單日收入是港幣4,170,000元。

(i) 外匯風險承擔

本集團的外匯風險源自外匯買賣、商業銀行業務及結構性外幣資產或負債。所有外幣持倉均由司庫部管理，並維持在管理層所訂定的限額內。

在二零零一年六月三十日，外匯交易持倉的風險數額為港幣300,000元（二零零零年一港幣110,000元）。二零零一年平均每日外匯交易盈利為港幣290,000元（二零零零年一港幣280,000元）。

本集團投資於分行、附屬公司及聯營公司的外幣投資，有關的溢利及虧損因為已撥入儲備內，所以沒有計算在風險數額內。管理此類外幣投資的主要宗旨，是要保護本集團的儲備不受匯率變動所影響。

(ii) 利率風險承擔

本集團的利率持倉源自財資及商業銀行業務。利率風險來自交易組合及非交易組合。所有交易組合持倉由司庫部管理，並維持在管理層所訂定的限額內。而非交易組合的利率風險主要是由帶息資產、負債及承擔在再定息的時差，及某些定息資產和負債的不同到期日所引致，此等利率風險則由本集團的資產及負債管理委員會負責監管。

在二零零一年六月三十日，債務證券及衍生工具交易（除外匯遠期合約）的風險數額為港幣230,000元（二零零零年一港幣120,000元），此類業務在二零零一年每日平均盈利為港幣30,000元（二零零零年一港幣10,000元）。

(iii) 股票風險承擔

本集團的股票風險承擔包括股票交易持倉及作長線投資的股票持倉。本集團的投資委員會定期檢閱及監控股票買賣活動。在二零零一年六月三十日，股票交易持倉的風險數額為港幣3,570,000元（二零零零年一港幣5,690,000元）。

## 業務回顧

### 認可

《銀行家》雜誌選出東亞銀行為本地**排名第一**（以資本值計）的銀行，世界排名則由去年的一百九十提升至**第一百八十一位**（以資本值計）。在四月，本行獲《Finance Asia》雜誌選為**香港最佳管理公司**之一。

### 合併計劃

二零零一年三月，本行完成強制收購第一太銀控股有限公司（「第一太銀」）的程序，第一太銀現為本行的全資附屬公司，而第一太銀的上市地位亦同時撤回。本集團現正進行將中國聯合銀行及第一太平銀行與本行的運作合併。

本行與中國聯合銀行的合併草案已於七月十一日順利通過，兩行合併的生效日期定於八月廿七日。此外，本行與第一太平銀行的合併過程十分順利，並預計明年第二季度完成整個合併工作。此外，本行亦已為三行合併後定出新的組織架構。

### 架構重組

#### 本地分行

今年一月，本行聘用了A.T.Kearney 管理顧問公司，協助本行將分行網絡轉型為以銷售為主的網絡。預計此計劃將於今年十月完成。至目前為止，已完成下列項目：

- 訂出一個分行營運模式以作日後之藍本；
- 將分行營運工序集中於後勤運作中心，使更多分行資源用於銷售工作；
- 於數間分行試行建議中的營運模式，以測試各項改善建議的可行性。

#### 企業形像

本行已委托 AC Nielsen，一間具有領導地位的市場調查公司，研究客戶對本行形像之了解程度。根據有關研究結果，Landor Associates，一間具有領導地位的品牌及形像顧問，現正協助重新設計本行的企業形像，及設定分行之外觀陳設等。

#### 其他重組項目

本行亦已更新經由董事會成立各專責委員會的工作焦點與成員，以達到下列目標：

- 與本行現時的組織架構銜接；
- 迎合業務需求及促進本行與中國聯合銀行及第一太平銀行合併後的業務發展；
- 強化公司管治的體制；
- 使各專責委員會的溝通更有效。

在今年下半年，本行將進行以下項目：

- 繼續重整營運與業務流程；
- 使業績管理系統更臻完善。

### 個人銀行服務

#### 分行業務

廣大之分行網絡乃本行重要資產，可藉此向客戶提供方便及全面的服務。分行網絡近期的改善包括下列各項：

- 作為將分行轉型為銷售中心之計劃的一部份，本行在五月，選定八間分行作為試點，測試此新銷售策略的安排，並取得預期的成績。隨著該計劃全面展開，預期分行之收益將會陸續增加；
- 將軍澳新都城廣場分行已於三月開幕營業，為該區客戶提供本行一貫之優質銀行服務；
- 華潤大廈分行於五月遷往同區更佳地點繼續營業，並改名為港灣道分行；
- 大角咀分行亦於七月上旬遷往並易名為海富商場分行。

現時本集團的分行網絡已達至一百三十四個營業地點。

#### 東亞電子網絡銀行服務

本行不斷擴展其嶄新的網上銀行產品，推出各項帳戶、投資及繳費等綜合服務：

- 推出全新以客戶為中心的*MyCyberWorld*，提供個人全面理財服務；
- 推出*MyPortfolio*，提供個人網上銀行服務，包括*MyAccounts*、*MyStocks*及*MyBills*，令客戶理財更方便、更靈活；
- 於五月推出亞洲首創的*電子手帳理財服務*，提供多功能服務包括帳戶查詢、轉帳及網上繳費服務；
- 推出全港首創的*網上帳單查閱服務*，為客戶提供一站式網上查閱帳單及繳費服務，讓客戶可以隨時隨地在網上瀏覽帳單及繳交帳項；
- *東亞電子網絡銀行服務*在國際再享殊榮，榮獲「**2000 JP Morgan/FIA Best Asian Corporate Website Award**」。

#### 樓宇按揭

隨著本港上半年五度合共減息二厘半，樓宇按揭息率已下調到歷年新低。但整體物業市道仍然疲弱，現階段的樓宇買賣仍以一手市場為主導。

面對縮減的按揭需求及長期熾烈的按揭業務競爭，本行更積極開拓業務機會。除了參與香港按揭證券公司提供的樓花按揭保險計劃外，本行亦與多個地產發展商合作，為各大型住宅屋苑的買家提供全面性的按揭服務，並與發展商聯合提供多項按揭優惠。此舉令本行在競爭劇烈的環境下，仍可維持其在住宅按揭貸款的市場佔有率。

#### 私人貸款

於二零零一年上半年，本行推出一連串的貸款推廣活動，竭力爭取私人貸款業務。由於貸款市場競爭激烈，故本行提供了更靈活、方便之嶄新貸款產品以配合客戶的財務需要。至二零零一年六月三十日，本行私人貸款業務較去年同期增長高達百分之四十。

#### 信用卡

本行的信用卡業務在二零零一年上半年取得卓越的發展，在發卡量、信用卡應收欠帳額、信用卡消費及商戶收單營業額方面，均錄得雙位數字增長。有關新產品方面，在首六個月，東亞銀行推出了*盈科保險信用卡*及*公司世界通卡*，而第一太平銀行的*UNISOFT VISA*卡及*西九龍中心萬事達卡*亦相繼面世。

為了增加發卡的數量及簽帳額，本行由今年初開始，從質與量著手，加強市場推廣活動。客戶對這些推廣活動的反應成績理想。展望將來，本行會繼續加強信用卡的增值服務，並發展多元化產品，務求迎合不同客戶群的需要。

#### 單位信託基金

本行為增強競爭力及擴大基金選擇範圍，代理的基金管理公司數目已在首六個月由九間增至十四間，而可供選擇認購的基金亦達六百多種。當中大部份基金的資料及表現亦可透過本行網上基金服務查閱。此外，現行的銷售服務，已於本行與中國聯合銀行在八月二十七日正式合併之前，擴展至中國聯合銀行的十九間分行。本行將繼續與更多大型基金管理公司合作，提供更多元化的基金投資服務。

## 企業銀行業務

### 業務拓展部

業務拓展部於去年成立以來，一直負責接洽經由其他部門推薦之企業客戶，現更可因應客戶之需要，有效及快捷地向其推介本行的各種產品及服務。

爲了協助本港中小型企業在業務上的拓展，本行在今年四月推出*中小型企業（特選客戶）貸款計劃*。除了透過不同傳播媒介的廣告宣傳外，本行更積極參與由貿易發展局及生產力促進局專爲中小企所舉辦的講座，向中小企推銷本行的新產品及介紹如何向本行申請貸款。經過兩個多月的努力，市場及客戶對於這個計劃的反應非常熱烈。本部門處理了很多顧客的查詢及申請個案，取得預期的成績。

作爲網上銀行服務的先驅，本行積極推廣一系列嶄新電子銀行服務予本行的企業客戶，包括*電子付款開門服務*、*電子繳費服務*及*東亞電子銀行服務*等。

隨著強積金計劃在二零零零年十二月實施以來，業務拓展部不斷加強管理及付款服務，包括*自動轉帳支薪計劃*，予本行的強積金企業客戶。本部門更爲本行的強積金服務提供技術支援。在今年頭六個月，本行開辦了三十個訓練班，吸引超過三百七十名人仕參加。

爲拓展多元化服務，本行採取一舉兩得之方式，除了竭誠替企業客戶度身設計所需的貸款組合，以配合其業務發展外，並透過企業客戶，向其僱員推出一系列特惠私人銀行服務－*東亞企業客戶僱員優惠*，以照顧企業客戶之僱員的需要。此計劃獲得市場認同，本行更藉此而同時擴展企業及個人銀行業務。

### 企業及銀團貸款

爲保持本行作爲其中一間主要貸款銀行的地位，本行對於安排及包銷銀團貸款將繼續採取積極進取的態度，並且致力爲大型的本地及國際性機構提供雙邊貸款以建立更密切的關係。

在過去一年間，本行的企業及銀團貸款資產更錄得百份之四十九的增長。當中，本行更擔任電訊盈科四十七億美元銀團貸款，新鴻基地產七十八億港元銀團貸款及嘉里地產六十億港元銀團貸款的聯合安排行。本行定會積極參與高質素及有理想回報的融資項目，使本行在這正在復甦的融資及貸款市場中穩佔席位。

### 貿易融資

本行以一貫專業精神，力求爲客戶提供全面而優質的貿易融資服務，本行將繼續拓展中小型企業貸款業務。以下是一些創先服務：

- 本行與TradeCard合作，使出入口客戶能透過一個安全的科技網絡系統，即時處理各項交易運作。這項交易服務有助中小型企業客戶在處理業務來往，更能節省時間和金錢。
- 本行已擴闊業務領域，提供一些商業按揭貸款或營運資金貸款予有需要之客戶。

### 股票按揭

近期，股票按揭部致力於尋求新的業務合作計劃及爭取機會推介本行其他產品。本行因而成功向多間本港大型證券商及經紀行提供信貸服務。本行將繼續藉此策略，開拓更多業務機會。

### 強積金服務

在強積金行業計劃服務方面，本行乃業界翹楚，在集成信託計劃服務方面，亦擁有龐大的市場佔有率。在一月至六月期間，本行爲配合運作上的需要，將其強制性公積金行政中心擴展，現時擁有一支超過二百名經驗豐富及專業知識的員工隊伍，配備先進的電腦系統作爲後盾。

爲發展與強積金客戶的業務關係，本行採取一個積極進取的策略，向客戶推介本行其他產品。在上半年，進行的推廣活動，包括信用卡、住宅按揭貸款及私人財務產品。

### 信託服務

本行透過其全資附屬信託公司-東亞銀行（信託）有限公司，為客戶提供廣泛的信託服務：包括遺囑執行人或信託人、家庭事務信託人、投資基金信託人、單位信託基金信託人、慈善基金信託人或公用基金信託人等。此外，亦提供第三者保管人服務，以促進各類商業活動，如合併及商品買賣等。

## 投資銀行業務

### 電子網絡股票買賣

隨著香港聯合交易所於二零零零年十一月成功推出第三代自動對盤系統以來，網上即時股票買賣服務的需求在二零零一年上半年顯著增加。在二零零一年上半年，電子網絡股票買賣戶口數目及經電子渠道完成之交易額，較二零零零年同期分別由百分之十八及二十四增加至百分之三十及三十四。

此外，東亞證券有限公司於二零零一年四月成功推出話音識別電話股票買賣系統，令客戶可透過音頻電話進行即時股票買賣，及以簡單話音指示獲取即時股票報價。為增設更多電子交易渠道予客戶使用，東亞證券計劃於二零零一年下半年推出個人電子手帳股票買賣服務。此乃配合東亞證券不斷增強服務之精神，使客戶無論於何時何地均可方便地進行即時股票買賣。

## 銀行保險業務

本行於二零零一年六月正式推出增值儲蓄安心保。這是繼寶寶安心保成功推出後，第二種兼具儲蓄及壽險保障的東亞安心保保險系列的產品。配合有效的推廣活動，本行成功引起大眾對該產品的興趣。

在二零零一年四月舉行的寶寶安心保教育基金資助計劃頒獎典禮上，本行送出三份分別價值港幣十萬元的寶寶安心保教育基金保單予三位獲獎的初生嬰兒。

本行的即時簽發保單服務在二零零一年六月初擴展至本行及中國聯合銀行全港各分行。客戶可在各分行即時索取及查閱所申請的壽險建議書。

### 藍十字保險

醫療保險業務的受保人數及保費收益均錄得大幅增長，鞏固了藍十字的市場領導地位。展望未來，為了擴闊所佔的領先優勢，藍十字將不遺餘力地拓展創新產品。

透過本行龐大的客戶基礎以進行相互銷售，藍十字在一般保險業務上有著長足的發展。

現時，藍十字乃本港首間保險公司可在互聯網上銷售保險產品。由二零零一年三月開始，客戶可以在藍十字的香港網站直接付款購買保險產品。

## 企業服務

### 秘書商業服務有限公司

本行的附屬公司，秘書商業服務有限公司，於二零零一年六月成功收購雅柏勤證券登記有限公司的全部股權。雅柏勤證券登記有限公司乃一間具規模從事股票登記服務之公司。通過此次收購，秘書商業服務有限公司，作為一家提供公司秘書服務、股票登記、及其他商業服務等增值企業服務的市場領導者之一，將能繼續擴展其業務，及進一步鞏固其在企業服務市場的地位。

### 離岸企業及信託服務

本集團透過其全資附屬公司 - East Asia Corporate Services (BVI) Limited，及其聯營公司 - East Asia International Trustees Limited，提供全面性的離岸企業及信託服務，兩間公司均位於英屬處女群島。此等公司在當地擁有具備專業資格及經驗豐富的員工，提供快捷及高效率的服務。為加強服務，在香港辦事處有本集團的專責職員向其客戶提供協助查詢及聯絡事宜。

## 中國業務

本行於二零零零年十二月獲中國人民銀行批准於西安設立分行。本行西安分行將於二零零一年八月十日開業，成為首家進駐我國大西北的外資銀行。本行同時致力爭取於二零零一年將北京代表處升格為分行。

經澳門金融管理局批准，本行澳門分行已於二零零一年三月開業，提供全面的個人及企業銀行服務，包括代理買賣證券及單位信託基金的服務。此外，澳門分行亦扮演「信用証超高速公路」的角色，連繫國內及台灣客戶。

本行上海分行及深圳分行經已獲准開辦人民幣業務，此項業務迅速增長。隨著中國即將加入世界貿易組織，本行預期我國「入世」後兩年及五年分別為國內企業及國內居民提供銀行服務。本行開拓國內市場之豐富經驗暨龐大之分行網絡，相輔相成，使本行的中國業務茁壯成長。

參照本行在香港成功推出電子網絡銀行服務的經驗，一俟獲中國人民銀行批准，本行將在國內推出東亞電子網絡銀行服務（中國），成為國內首家外資銀行提供此項全面及嶄新的電子網絡銀行服務，讓客戶在網上進行轉帳、開立、提取及續存定期存款、發出匯款指示、查詢戶口結餘及利率等。

## 人力資源

在二零零一年六月底，東亞銀行集團的僱員數目如下：

香港	4,131人
大中華其他地區	658人
海外	<u>319人</u>
合共	<u>5,108人</u>

作為本行與中國聯合銀行及第一太平銀行合併計劃的一部份，本行已聘用人力資源顧問公司全力協調三間銀行的等級、職銜、賠償及福利制度，預計有關工作會在今年第三季完成。

職員訓練部開設不同的訓練課程，冀能提升各員工的技能及知識，課程包括適應、分行轉營及產品的認識等等，以配合三間銀行的合併工作及確保員工能夠為合併後的發展目標作出貢獻。

在二零零一年的上半年，本行所作出的慈善及公益捐款約為港幣1,400,000元。

## 買賣本行上市證券

在截至二零零一年六月三十日六個月內，本銀行或其任何附屬公司並無購入、出售或贖回本銀行的上市證券。

## 遵守最佳應用守則

並無董事知悉任何資料，足以合理地指出本行在截至二零零一年六月三十日止六個月任何期間內，無遵守香港聯合交易所有限公司證券上市規則附錄十四所載的最佳應用守則。

承董事會命  
主席兼行政總裁  
李國寶 謹啓

香港二零零一年七月三十一日

註：詳細的業績公告（即包括上市條例附錄十六第46(1)至(6)段所規定的全部資料）將在適當時間在香港聯合交易所網頁登載。