

東亞銀行有限公司
(1918年在香港註冊成立之有限公司)
2002年度中期報告

中期業績

東亞銀行有限公司(「本行」)董事會宣布本行截至2002年6月30日止6個月未經審核的業績¹。編製此中期財務報告的基礎，除附註2所載因採納香港會計師公會發出一項修訂會計實務準則，而產生的會計政策變更外，跟2001年度賬項所採納的會計政策及方法是一致的。

A. 綜合損益賬

	截至30/6/2002止 6個月	截至30/6/2001止 6個月 重報	截至31/12/2001止 6個月
	港幣千元	港幣千元	港幣千元
利息收入	3,268,090	5,570,633	4,172,030
利息支出	<u>(1,370,885)</u>	<u>(3,504,436)</u>	<u>(2,260,809)</u>
淨利息收入	1,897,205	2,066,197	1,911,221
非利息收入	<u>823,445</u>	<u>641,203</u>	<u>593,364</u>
經營收入	2,720,650	2,707,400	2,504,585
經營支出 ³	<u>(1,448,842)</u>	<u>(1,381,108)</u>	<u>(1,479,660)</u>
未扣除準備的經營溢利	1,271,808	1,326,292	1,024,925
壞賬及呆賬支出	<u>(321,224)</u>	<u>(49,406)</u>	<u>(382,979)</u>
已扣除準備之經營溢利	950,584	1,276,886	641,946
出售固定資產之淨溢利/(虧損)	3,097	(1,414)	9,783
出售持至到期債務證券和投資證券 淨溢利	1,482	408	21,037
持至到期債務證券、投資證券和 聯營公司的準備金調撥	(2,592)	(11,761)	(33,288)
應佔聯營公司溢利減虧損	<u>7,525</u>	<u>(38,696)</u>	<u>25,955</u>
期內除稅前溢利	960,096	1,225,423	665,433
稅項 ⁴			
- 香港	(137,408)	(194,474)	190,705
- 海外	(19,308)	(6,174)	(39,485)
- 遞延	(358)	(1,906)	(219,538)
- 聯營公司	<u>2,141</u>	<u>(3,178)</u>	<u>(5,069)</u>
期內除稅後溢利	805,163	1,019,691	592,046
少數股東權益	<u>(18,566)</u>	<u>(7,746)</u>	<u>(4,185)</u>
股東應佔溢利	<u>786,597</u>	<u>1,011,945</u>	<u>587,861</u>
銀行本身的溢利	<u>668,599</u>	<u>900,078</u>	<u>679,984</u>
擬派股息	<u>302,343</u>	<u>300,383</u>	<u>473,050</u>
每股			
- 基本盈利 ⁵	HK\$0.55	HK\$0.71	HK\$0.41
- 攤薄盈利 ⁵	HK\$0.54	HK\$0.71	HK\$0.41
- 現金盈利 ⁵	HK\$0.59	HK\$0.74	HK\$0.45
- 股息	HK\$0.21	HK\$0.21	HK\$0.33

B. 綜合資產負債表

	30/6/2002	30/6/2001	31/12/2001
	<u>港幣千元</u>	<u>港幣千元</u>	<u>港幣千元</u>
資產			
現金及短期資金	36,117,022	42,070,577	43,760,587
在銀行及其他金融機構於			
1至12個月內到期的存款	11,445,285	15,145,815	11,045,510
已扣除準備的貿易票據	555,903	596,497	578,962
持有的存款證	2,349,716	1,999,303	2,419,445
其他證券投資	6,367,691	3,172,183	4,150,218
已扣除準備的貸款及其他賬項	112,974,967	109,107,905	109,851,558
持至到期債務證券	2,612,129	2,712,975	2,433,861
投資證券	265,895	215,835	201,346
聯營公司投資	614,773	616,005	608,584
商譽	2,144,446	1,792,688	1,885,986
固定資產	<u>4,786,954</u>	<u>4,705,007</u>	<u>4,828,876</u>
資產總額	<u><u>180,234,781</u></u>	<u><u>182,134,790</u></u>	<u><u>181,764,933</u></u>
負債			
銀行及其他金融機構			
的存款及結餘	6,141,593	6,008,456	5,168,251
客戶存款	137,780,248	137,194,923	140,816,751
已發行存款證	9,061,744	9,737,808	8,585,600
已發行可換股債券	316,992	1,952,329	316,891
稅項及遞延稅項	515,255	447,630	430,290
其他賬項及準備	<u>3,412,229</u>	<u>4,597,599</u>	<u>3,909,434</u>
負債總額	<u><u>157,228,061</u></u>	<u><u>159,938,745</u></u>	<u><u>159,227,217</u></u>
資本			
借貸資本	<u>4,274,617</u>	<u>4,270,224</u>	<u>4,271,123</u>
少數股東權益	<u>35,094</u>	<u>15,630</u>	<u>19,092</u>
股本	3,599,326	3,575,990	3,583,711
儲備	<u>15,097,683</u>	<u>14,334,201</u>	<u>14,663,790</u>
股東資本	<u>18,697,009</u>	<u>17,910,191</u>	<u>18,247,501</u>
資本總額	<u><u>23,006,720</u></u>	<u><u>22,196,045</u></u>	<u><u>22,537,716</u></u>
資本及負債總額	<u><u>180,234,781</u></u>	<u><u>182,134,790</u></u>	<u><u>181,764,933</u></u>

C. 綜合股東權益轉變表

	股本	股份溢價	一般儲備	物業重估 儲備	匯兌重估 儲備	其他儲備	留存溢利	總額
	港幣千元	港幣千元	港幣千元	港幣千元	港幣千元	港幣千元	港幣千元	港幣千元
2002年1月1日								
結餘	3,583,711	375,694	11,418,601	1,375,832	(49,712)	91,205	1,452,170	18,247,501
期內溢利	-	-	-	-	-	-	786,597	786,597
發行新股	15,615	(3,658)	83,119	-	-	-	-	95,076
已實現出售物業								
溢價轉撥	-	-	8,763	(8,763)	-	-	-	-
股息	-	-	-	-	-	-	(473,198)	(473,198)
匯兌及其他調整	-	-	4,723	-	36,206	(18)	122	41,033
	<u>3,599,326</u>	<u>372,036</u>	<u>11,515,206</u>	<u>1,367,069</u>	<u>(13,506)</u>	<u>91,187</u>	<u>1,765,691</u>	<u>18,697,009</u>
2002年6月30日								
結餘	<u>3,599,326</u>	<u>372,036</u>	<u>11,515,206</u>	<u>1,367,069</u>	<u>(13,506)</u>	<u>91,187</u>	<u>1,765,691</u>	<u>18,697,009</u>
2001年1月1日								
結餘	3,536,945	338,071	10,693,195	1,385,463	(20,573)	92,046	1,281,948	17,307,095
期內溢利	-	-	-	-	-	-	1,011,945	1,011,945
發行新股	39,045	37,899	184,248	-	-	-	-	261,192
股息	-	-	-	-	-	-	(638,471)	(638,471)
匯兌及其他調整	-	-	-	-	(25,309)	(407)	(5,854)	(31,570)
	<u>3,575,990</u>	<u>375,970</u>	<u>10,877,443</u>	<u>1,385,463</u>	<u>(45,882)</u>	<u>91,639</u>	<u>1,649,568</u>	<u>17,910,191</u>
2001年6月30日								
結餘	<u>3,575,990</u>	<u>375,970</u>	<u>10,877,443</u>	<u>1,385,463</u>	<u>(45,882)</u>	<u>91,639</u>	<u>1,649,568</u>	<u>17,910,191</u>

D. 綜合現金流量表

	截至30/6/2002止 6個月	截至30/6/2001止 6個月 重報
	港幣千元	港幣千元
經營業務活動		
由經營業務產生的現金	(2,964,074)	(4,642,966)
(已付)／退回香港利得稅	(10,480)	47,027
已付海外稅款	(13,661)	(25,187)
支付已發行借貸資本、存款證及債務利息	(340,113)	(277,351)
用於經營業務活動之現金淨額	<u>(3,328,328)</u>	<u>(4,898,477)</u>
投資活動		
收取聯營公司股息	29,227	33,407
收取股份證券股息	11,868	13,360
購入股份證券	(1,918)	(34,273)
出售股份證券所得款項	1,006	18,064
購入固定資產	(82,184)	(73,186)
出售固定資產所得款項	17,611	1,268
購入聯營公司權益	-	(4,002)
出售聯營公司所得款項	130	20,370
購入附屬公司	(319,823)	(1,051,214)
用於投資活動之現金淨額	<u>(344,083)</u>	<u>(1,076,206)</u>
融資活動		
支付普通股股息	(390,079)	(454,223)
發行借貸資本	-	4,270,334
發行普通股本	11,957	76,944
發行存款證	7,961,693	5,069,750
贖回存款證及可換股債券	(7,487,596)	(3,876,322)
贖回借貸資本	-	(2,339,790)
用於融資活動之現金淨額	<u>95,975</u>	<u>2,746,693</u>
現金及等同現金項目減額	(3,576,436)	(3,227,990)
1月1日之現金及等同現金項目	<u>42,841,676</u>	<u>46,564,625</u>
6月30日之現金及等同現金項目	<u><u>39,265,240</u></u>	<u><u>43,336,635</u></u>

附註：

- (1) 此中期報告所載的財務資料，是撮錄自卻不構成本行截至2001年12月31日止年度及截至2002年6月30日止期內的法定財務報表。截至2001年12月31日止年度的法定財務報表，可於本銀行註冊行址取得。核數師於2002年2月5日的核數師報告書中，已對此等財務報表表示了不附帶條件的意見。
- (2) 在編製集團賬項時，海外公司的資產負債表及損益賬按結算日匯率折算。因採納《會計實務準則》第11號「外幣折算」的新規定，由2002年1月1日以後之會計年度，海外公司的資產負債表仍按結算日匯率折算，而損益賬按平均匯率折算。因以平均匯率及結算日匯率折算損益賬而產生的差額於儲備內作調整。由於計算前期調整並不實際，此項會計轉變只適用於由2002年1月1日起之會計年度。如果2002年上半年海外公司之損益賬按結算日匯率折算，期內溢利將會增加港幣1,720,000元。
- (3) 包括截至2002年6月30日止6個月港幣113,059,000元（截至2001年6月30日止6個月：港幣105,251,000元）的固定資產折舊及截至2002年6月30日止6個月港幣58,822,000元（截至2001年6月30日止6個月：港幣47,288,000元）的商譽攤銷。
- (4) (a) 香港利得稅稅款是以截至2002年6月30日止6個月期內預計應課稅溢利按稅率16%（與2001年度相同）計算。海外分行及附屬公司的稅款同樣按其經營所在國家現行稅率計算。
(b) 沒有任何未有作出準備的重大遞延稅項負債。
- (5) (a) 基本每股盈利乃按照溢利港幣786,597,000元（截至2001年6月30日止6個月重報：港幣1,011,945,000元）除以於2002年6月30日止6個月內已發行股份的加權平均數1,436,817,178股（截至2001年6月30日止6個月：1,423,941,649股）計算。
(b) 攤薄每股盈利是按照溢利港幣789,233,000元（截至2001年6月30日止6個月重報：港幣1,011,945,000元）及已於2002年6月30日止6個月內發行股份的加權平均數1,450,294,299股（截至2001年6月30日止6個月：1,428,910,148股）計算，並就所有潛在攤薄盈利的股份予以調整。
(c) 現金每股盈利乃按照基本每股盈利，經調整商譽攤銷後計算。此項附加資料被視為有助顯示業務表現的補充資料。
- (6) 2001年比較數字已經重報以符合是年之賬項編排。重報綜合損益賬、綜合資產負債表、資本充足比率及資本基礎，是由於採納權益會計法作為聯營公司投資的會計處理方法。而綜合現金流量表是根據《會計實務準則》第15號「現金流量表」之修訂作調整。

E. 貸款及其他資產

1. 已扣除準備的貸款及其他賬項

	<u>30/6/2002</u> 港幣千元	<u>30/6/2001</u> 港幣千元	<u>31/12/2001</u> 港幣千元
客戶貸款	111,300,894	107,604,677	108,174,562
銀行及其他金融機構貸款	870,498	448,728	560,649
應計利息及其他賬項	<u>2,759,971</u>	<u>2,918,460</u>	<u>3,037,584</u>
	114,931,363	110,971,865	111,772,795
減：壞賬及呆賬準備			
- 特殊	541,730	555,304	601,150
- 一般	<u>1,414,666</u>	<u>1,308,656</u>	<u>1,320,087</u>
總額	<u><u>112,974,967</u></u>	<u><u>109,107,905</u></u>	<u><u>109,851,558</u></u>

2. 客戶貸款- 按行業分類

客戶貸款的行業類別是按該等貸款的用途分類，及未減除任何準備。

	<u>30/6/2002</u> 港幣千元	<u>30/6/2001</u> 港幣千元	<u>31/12/2001</u> 港幣千元
在香港使用的貸款			
工商金融			
- 物業發展	4,811,884	6,094,126	5,158,882
- 物業投資	11,694,120	11,363,675	11,477,370
- 金融企業	2,251,498	2,088,560	1,819,351
- 股票經紀	96,659	51,704	82,405
- 批發與零售業	2,115,181	2,913,673	2,701,901
- 製造業	1,393,245	1,518,134	1,568,309
- 運輸與運輸設備	4,509,199	3,512,129	4,322,030
- 其他	<u>7,825,680</u>	<u>8,759,987</u>	<u>7,350,675</u>
- 小計	<u>34,697,466</u>	<u>36,301,988</u>	<u>34,480,923</u>
個人			
- 購買「居者有其屋計劃」、 「私人參建居屋計劃」及 「租者置其屋計劃」樓宇的貸款	2,386,447	2,708,702	2,596,815
- 購買其他住宅物業的貸款	43,263,844	41,439,218	42,169,173
- 信用卡貸款	1,945,047	1,711,044	1,955,494
- 其他	<u>3,686,556</u>	<u>3,860,563</u>	<u>3,760,291</u>
- 小計	<u>51,281,894</u>	<u>49,719,527</u>	<u>50,481,773</u>
在香港使用的貸款總額	85,979,360	86,021,515	84,962,696
貿易融資	3,145,345	3,350,424	3,067,857
在香港以外使用的貸款	<u>22,176,189</u>	<u>18,232,738</u>	<u>20,144,009</u>
客戶貸款總額	<u><u>111,300,894</u></u>	<u><u>107,604,677</u></u>	<u><u>108,174,562</u></u>

3. 客戶貸款 - 按區域分類

客戶貸款總額按國家或區域的分類，是根據交易對手的所在地，並已顧及轉移風險因素。一般而言，在下述情況下才轉移風險：有關貸款的債權獲得並非交易對手所在地的國家的一方擔保，或該債權的履行對象是某銀行的海外分行，而該銀行的總辦事處並非設於交易對手的所在地。

	30/6/2002		
	客戶貸款總額 港幣千元	不履行貸款 港幣千元	逾期3個月以上 的客戶貸款 港幣千元
香港	93,029,972	2,340,156	2,485,244
中華人民共和國	3,638,106	531,707	644,173
其他亞洲國家	4,366,586	128,218	121,248
其他	10,266,230	206,982	1,869
總額	<u>111,300,894</u>	<u>3,207,063</u>	<u>3,252,534</u>
	30/6/2001		
	客戶貸款總額 港幣千元	不履行貸款 港幣千元	逾期3個月以上 的客戶貸款 港幣千元
香港	92,957,886	2,669,782	2,445,021
中華人民共和國	3,359,005	693,800	790,738
其他亞洲國家	3,078,156	211,062	186,731
其他	8,209,630	176,463	140,936
總額	<u>107,604,677</u>	<u>3,751,107</u>	<u>3,563,426</u>
	31/12/2001		
	客戶貸款總額 港幣千元	不履行貸款 港幣千元	逾期3個月以上 的客戶貸款 港幣千元
香港	92,212,501	2,326,930	2,375,517
中華人民共和國	3,491,205	591,638	692,299
其他亞洲國家	3,894,150	184,111	133,191
其他	8,576,706	217,353	14,601
總額	<u>108,174,562</u>	<u>3,320,032</u>	<u>3,215,608</u>

4. 跨國債權

跨國債權資料披露對海外交易對手風險額最終風險的所在地，並已顧及轉移風險因素。一般而言，在下述情況下才轉移風險：有關貸款的債權獲得並非交易對手所在地的國家的一方擔保，或該債權的履行對象是某銀行的海外分行，而該銀行的總辦事處並非設於交易對手的所在地。當某一地區的風險額佔風險總額的10%或以上，該地區的風險額便須予以披露。

	30/6/2002			
	銀行及 其他金融機構 港幣千元	公營機構 港幣千元	其他 港幣千元	總額 港幣千元
亞洲國家 (不包括中華人民共和國)	13,485,849	1,004,322	5,050,055	19,540,226
北美洲	4,811,261	82,129	3,876,815	8,770,205
西歐	23,755,103	10,176	598,242	24,363,521
	30/6/2001			
	銀行及 其他金融機構 港幣千元	公營機構 港幣千元	其他 港幣千元	總額 港幣千元
亞洲國家 (不包括中華人民共和國)	18,337,765	734,598	3,740,290	22,812,653
北美洲	5,181,170	176,174	3,568,576	8,925,920
西歐	28,976,507	10,235	161,321	29,148,063
	31/12/2001			
	銀行及 其他金融機構 港幣千元	公營機構 港幣千元	其他 港幣千元	總額 港幣千元
亞洲國家 (不包括中華人民共和國)	16,294,762	742,314	4,707,965	21,745,041
北美洲	5,172,573	127,487	3,078,734	8,378,794
西歐	27,980,835	10,206	285,992	28,277,033

5. 逾期及經重組資產

(a) 逾期及經重組貸款

	30/6/2002		30/6/2001		31/12/2001	
	港幣千元	佔客戶 貸款總額 的百分比	港幣千元	佔客戶 貸款總額 的百分比	港幣千元	佔客戶 貸款總額 的百分比
逾期客戶貸款						
- 3個月以上至6個月	662,286	0.60	503,123	0.47	590,368	0.54
- 6個月以上至1年	690,284	0.62	675,693	0.63	558,080	0.52
- 1年以上	1,899,964	1.71	2,384,610	2.21	2,067,160	1.91
	3,252,534	2.93	3,563,426	3.31	3,215,608	2.97
經重組客戶貸款	181,766	0.16	412,296	0.38	223,648	0.21
逾期及經重組客戶貸款總額	3,434,300	3.09	3,975,722	3.69	3,439,256	3.18
有擔保逾期貸款	2,710,028	2.44	2,860,617	2.66	2,543,835	2.35
無擔保逾期貸款	542,506	0.49	702,809	0.65	671,773	0.62
用作有擔保逾期貸款的抵押 品市值	4,080,946		4,480,656		3,309,518	

於2002年6月30日, 2001年6月30日及2001年12月31日, 本集團貸予銀行及其他金融機構的款項中, 沒有逾期3個月以上或經重組的貸款。

(b) 不履行貸款

不履行貸款即利息撥入暫記賬或已停止累計利息的貸款。

	30/6/2002		30/6/2001		31/12/2001	
	港幣千元	佔客戶 貸款總額 的百分比	港幣千元	佔客戶 貸款總額 的百分比	港幣千元	佔客戶 貸款總額 的百分比
客戶貸款總額	3,207,063	2.88	3,751,107	3.49	3,320,032	3.07
特殊準備	416,901		460,250		490,414	
懸欠利息	598,978		549,729		566,646	

於2002年6月30日, 2001年6月30日及2001年12月31日, 本集團貸予銀行及其他金融機構的款項中, 沒有利息撥入暫記賬或已停止累計利息的貸款, 亦沒有就該等貸款提撥特殊準備。

(c) 對賬

	<u>30/6/2002</u>	<u>30/6/2001</u>	<u>31/12/2001</u>
	港幣千元	港幣千元	港幣千元
逾期貸款 (附註1)	3,252,534	3,563,426	3,215,608
經重組貸款 (附註2)	<u>181,766</u>	<u>412,296</u>	<u>223,648</u>
逾期及經重組貸款總額	3,434,300	3,975,722	3,439,256
減：逾期但仍累計利息貸款	(387,336)	(384,105)	(315,046)
減：經重組但仍累計利息貸款	(83,074)	(164,120)	(116,270)
加：不履行貸款但非逾期或經重組	<u>243,173</u>	<u>323,610</u>	<u>312,092</u>
不履行貸款總額	<u><u>3,207,063</u></u>	<u><u>3,751,107</u></u>	<u><u>3,320,032</u></u>

附註：

- (1) 逾期貸款即逾期3個月以上的客戶貸款。
- (2) 根據修訂還款條款已逾期超過3個月的經重組貸款，已列作逾期貸款而非經重組貸款。

(d) 其他逾期資產

	30/6/2002		
	債務證券 港幣千元	累計利息 港幣千元	其他資產* 港幣千元
其他逾期資產			
- 3個月以上至6個月	-	8,523	5,068
- 6個月以上至1年	-	2,362	1,772
- 1年以上	-	1,978	6,449
	-	12,863	13,289
經重組資產	-	-	-
	-	12,863	13,289
	30/6/2001		
	債務證券 港幣千元	累計利息 港幣千元	其他資產* 港幣千元
其他逾期資產			
- 3個月以上至6個月	-	4,934	1,176
- 6個月以上至1年	-	7,453	202
- 1年以上	114,199	1,844	82,433
	114,199	14,231	83,811
經重組資產	-	-	-
	114,199	14,231	83,811
	31/12/2001		
	債務證券 港幣千元	累計利息 港幣千元	其他資產* 港幣千元
其他逾期資產			
- 3個月以上至6個月	-	3,641	2,476
- 6個月以上至1年	-	3,861	1,159
- 1年以上	15,595	2,062	890
	15,595	9,564	4,525
經重組資產	-	-	-
	15,595	9,564	4,525

*其他資產是指貿易票據及應收款項

F. 分部報告

本集團就其業務的分部編製分部資料。

個人銀行業務包括分行營運、個人電子網絡銀行服務、消費性貸款、按揭貸款及信用卡業務。

企業銀行業務包括企業借貸及銀團貸款、商業貸款、中小型企業貸款、證券業務貸款、信託服務、強制性公積金業務及企業電子網絡銀行服務。

投資銀行業務包括財資運作、股票經紀及買賣服務、網上證券買賣服務及資產管理。

其他業務包括銀行保險、與地產有關的業務、企業服務、公司秘書服務、股份登記及商業服務，以及離岸企業及信託服務。

未分類的業務項目主要包括中央管理層、銀行行址、以及其他未能合理分配予特定業務分部的業務活動。

	截至30/6/2002年止6個月					分部間之 交易抵銷 港幣千元	綜合總額 港幣千元
	個人銀行 港幣千元	企業銀行 港幣千元	投資銀行 港幣千元	其他 港幣千元	未分類 港幣千元		
淨利息收入	1,293,522	361,565	253,171	10,965	(22,018)	-	1,897,205
源自外界客戶的 其他經營收入	303,122	101,967	152,557	269,274	(3,475)	-	823,445
分部間之交易 收入	8,311	30,672	97	-	74,267	(113,347)	-
經營收入總額	<u>1,604,955</u>	<u>494,204</u>	<u>405,825</u>	<u>280,239</u>	<u>48,774</u>	<u>(113,347)</u>	<u>2,720,650</u>
已扣除準備的 經營溢利	520,609	291,615	253,723	95,629	(210,992)	-	950,584
分部間之交易	<u>95,197</u>	<u>(26,454)</u>	<u>3,434</u>	<u>-</u>	<u>(72,177)</u>	<u>-</u>	<u>-</u>
經營利潤	615,806	265,161	257,157	95,629	(283,169)	-	950,584
減值損失回撥 ／(增加)	-	7,161	451	1,416	(3,985)	-	5,043
應佔聯營公司 溢利減虧損	206	15,199	(6,522)	(1,063)	(295)	-	7,525
其他未分類的 收入及支出							<u>(3,056)</u>
除稅前溢利							960,096
稅項							(154,933)
少數股東權益							<u>(18,566)</u>
股東應佔溢利							<u>786,597</u>

截至30/6/2001年止6個月

	個人銀行 港幣千元	企業銀行 港幣千元	投資銀行 港幣千元	其他 港幣千元	未分類 港幣千元	分部間之 交易抵銷 港幣千元	綜合總額 港幣千元
淨利息收入	1,160,751	549,836	351,314	10,151	(5,855)	-	2,066,197
源自外界客戶的 其他經營收入	260,532	119,464	104,533	160,773	(4,099)	-	641,203
分部間之交易 收入	8,626	32,084	180	-	61,046	(101,936)	-
經營收入總額	<u>1,429,909</u>	<u>701,384</u>	<u>456,027</u>	<u>170,924</u>	<u>51,092</u>	<u>(101,936)</u>	<u>2,707,400</u>
已扣除準備的 經營溢利	654,578	516,619	234,440	39,668	(168,419)	-	1,276,886
分部間之交易	<u>85,893</u>	<u>(29,336)</u>	<u>2,322</u>	<u>-</u>	<u>(58,879)</u>	<u>-</u>	<u>-</u>
經營利潤	740,471	487,283	236,762	39,668	(227,298)	-	1,276,886
減值損失回撥 ／(增加)	-	19,316	(768)	(3,575)	690	-	15,663
應佔聯營公司 溢利減虧損	(294)	(6,205)	16,283	(48,498)	18	-	(38,696)
其他未分類的 收入及支出							<u>(28,430)</u>
除稅前溢利							1,225,423
稅項							(205,732)
少數股東權益							<u>(7,746)</u>
股東應佔溢利							<u>1,011,945</u>

G. 資產負債表以外的項目

以下為每項資產負債表以外項目重大類別的概要：

	30/6/2002 港幣千元	30/6/2001 港幣千元	31/12/2001 港幣千元
或然負債及承擔的約定數額			
- 直接信貸代替品	4,019,560	2,991,162	3,717,540
- 與交易有關的或然項目	619,353	441,013	460,168
- 與貿易有關的或然項目	2,735,211	2,848,666	2,197,335
- 票據發行及循環包銷安排	-	28,000	23,178
- 其他承擔	28,586,500	29,845,680	31,861,150
- 其他	-	286,107	-
總額	<u>35,960,624</u>	<u>36,440,628</u>	<u>38,259,371</u>
- 總信貸風險加權數額	<u>8,084,833</u>	<u>6,767,854</u>	<u>7,789,246</u>
衍生工具的名義數額			
- 匯率合約	26,760,833	26,356,560	20,670,582
- 利率合約	8,361,158	2,379,253	6,432,526
- 股份合約	231,648	70,352	38,730
總額	<u>35,353,639</u>	<u>28,806,165</u>	<u>27,141,838</u>
- 總信貸風險加權數額	<u>182,712</u>	<u>145,167</u>	<u>144,416</u>
- 總重置成本	<u>216,380</u>	<u>147,215</u>	<u>190,405</u>

資產負債表以外項目的重置成本及信貸風險加權數額，並未計入雙邊淨額安排的影響。

H. 貨幣風險

1. 如個別外幣的持倉淨額佔所持有外匯淨持倉總額的10%或以上，便須予以披露。

	30/6/2002			
	美元 港幣百萬元	加元 港幣百萬元	其他 港幣百萬元	總額 港幣百萬元
現貨資產	45,173	3,339	22,250	70,762
現貨負債	(47,853)	(4,024)	(22,782)	(74,659)
遠期買入	16,406	973	6,942	24,321
遠期賣出	(13,014)	(162)	(6,400)	(19,576)
長/(短)盤淨額	<u>712</u>	<u>126</u>	<u>10</u>	<u>848</u>

	30/6/2001			
	美元 港幣百萬元	加元 港幣百萬元	其他 港幣百萬元	總額 港幣百萬元
現貨資產	50,108	3,674	16,902	70,684
現貨負債	(50,990)	(3,753)	(17,449)	(72,192)
遠期買入	16,525	172	2,957	19,654
遠期賣出	(15,271)	(181)	(2,369)	(17,821)
長/(短)盤淨額	<u>372</u>	<u>(88)</u>	<u>41</u>	<u>325</u>

	31/12/2001			
	美元 港幣百萬元	加元 港幣百萬元	其他 港幣百萬元	總額 港幣百萬元
現貨資產	47,398	3,700	18,303	69,401
現貨負債	(49,546)	(3,944)	(19,792)	(73,282)
遠期買入	13,777	318	4,041	18,136
遠期賣出	(11,156)	(118)	(2,571)	(13,845)
長/(短)盤淨額	<u>473</u>	<u>(44)</u>	<u>(19)</u>	<u>410</u>

2. 如個別外幣的結構性持倉淨額佔所持有外匯結構性持倉總額的10%或以上，便須予以披露。

	30/6/2002			
	美元 港幣百萬元	加元 港幣百萬元	其他 港幣百萬元	總額 港幣百萬元
結構性持倉淨額	<u>1,390</u>	<u>195</u>	<u>338</u>	<u>1,923</u>

	30/6/2001				
	美元 港幣百萬元	加元 港幣百萬元	新加坡元 港幣百萬元	其他 港幣百萬元	總額 港幣百萬元
結構性持倉淨額	<u>649</u>	<u>170</u>	<u>175</u>	<u>153</u>	<u>1,147</u>

	31/12/2001				
	美元 港幣百萬元	加元 港幣百萬元	新加坡元 港幣百萬元	其他 港幣百萬元	總額 港幣百萬元
結構性持倉淨額	<u>710</u>	<u>162</u>	<u>172</u>	<u>152</u>	<u>1,196</u>

I. 資本、資本充足及流動資金資料

因會計政策變更引起的前期調整，已計入於2001年6月30日的資本充足比率及資本基礎計算內。

1. 資本充足比率

	30/6/2002	30/6/2001 重報	31/12/2001
	百分率	百分率	百分率
未經調整資本充足比率	17.1	17.7	17.5
調整後資本充足比率	17.0	17.6	17.4

未經調整資本充足比率之計算，是根據香港金融管理局訂定用作規管用途的綜合基準及《銀行條例》附表3。綜合基準包括了本銀行及其所有附屬公司。

調整後資本充足比率的計算，是根據香港金融管理局發出的指引《就市場風險維持充足資本》，計入在結算日的市場風險。所根據的綜合基準與未經調整資本充足比率所根據的相同。

2. 扣減後的資本基礎

	30/6/2002	30/6/2001 重報	31/12/2001
	港幣千元	港幣千元	港幣千元
核心資本			
繳足股款的普通股股本	3,599,326	3,575,990	3,583,711
股份溢價	372,036	375,970	375,694
儲備	13,056,235	12,253,922	12,422,457
少數股東權益	35,094	15,630	19,092
減：商譽	<u>(2,144,446)</u>	<u>(1,792,688)</u>	<u>(1,885,986)</u>
核心資本總額	<u>14,918,245</u>	<u>14,428,824</u>	<u>14,514,968</u>
可計算的附加資本			
土地及土地權益價值重估 儲備（以70%計算）	956,948	969,824	963,083
一般呆賬準備	1,410,234	1,321,390	1,330,094
有期後償債項	<u>4,274,617</u>	<u>4,270,224</u>	<u>4,271,123</u>
可計算的附加資本總額	<u>6,641,799</u>	<u>6,561,438</u>	<u>6,564,300</u>
扣減前的資本基礎總額	21,560,044	20,990,262	21,079,268
資本基礎總額扣減項目	<u>(934,389)</u>	<u>(922,321)</u>	<u>(913,104)</u>
扣減後的資本基礎總額	<u>20,625,655</u>	<u>20,067,941</u>	<u>20,166,164</u>

3. 儲備

	30/6/2002	30/6/2001 重報	31/12/2001
	港幣千元	港幣千元	港幣千元
股份溢價	372,036	375,970	375,694
一般儲備	11,515,206	10,877,443	11,418,601
物業重估儲備	1,367,069	1,385,463	1,375,832
匯兌重估儲備	(13,506)	(45,882)	(49,712)
其他儲備	91,187	91,639	91,205
留存溢利	1,765,691	1,649,568	1,452,170
總額	15,097,683	14,334,201	14,663,790
未入賬擬派股息	302,343	300,383	473,050

4. 流動資金比率

	截至30/6/2002止 6個月 百分率	截至30/6/2001止 6個月 百分率	截至31/12/2001止 年度 百分率
期內平均流動資金比率	46.4	47.0	46.6

期內平均流動資金比率是每月平均比率的簡單平均數，其計算是根據香港金融管理局訂定用作規管用途的綜合基準及《銀行條例》附表4。

J. 符合指引

此中期報告已完全符合香港金融管理局於2001年11月2日所發出的《監管政策手冊—本地註冊認可機構披露中期財務資料》的標準，及香港會計師公會於2001年12月所發出的《會計實務準則》第25號「中期財務報告」的修訂準則。

中期股息

本行董事會謹宣布派發截至2002年12月31日止年度的中期股息每股港幣二角一仙（2001年為港幣二角一仙），此中期股息將派發予2002年8月29日星期四辦公時間結束時在股東名冊上已登記的股東，股東可選擇收取已繳足股款的新股以代替現金。是項以股代息的詳情將連同有關選擇表格約於2002年8月29日星期四寄予各股東。因以股代息而發行的新股有待香港聯合交易所有限公司上市委員會批准後方可派發。而有關的股息單及以股代息的股票將約於2002年9月19日星期四以平郵寄予股東。

過戶日期

由2002年8月26日星期一起至2002年8月29日星期四止，本行將暫停辦理股票過戶登記。如欲享有上述中期股息，請於2002年8月23日星期五下午4時前將過戶文件送達香港中環干諾道中111號永安中心5樓標準證券登記有限公司辦理登記。

財務回顧

財務表現

於2002年中期業績的公布中，本行已就2001年採納聯營公司權益會計法以匯報其業績所引起的會計政策變更已作出前期調整，此等調整旨在能與2001年的業績作相關比較。

於2002年首6個月，本行的股東應佔溢利為港幣787,000,000元，較2001年同期的港幣1,012,000,000元減少港幣225,000,000元，即22.3%。然而，此項純利仍較2001年下半年的港幣588,000,000元增加港幣199,000,000元，即增長33.8%。未扣除準備之經營溢利微跌至港幣1,272,000,000元，2001年同期數字則為港幣1,326,000,000元。基本每股盈利為港幣0.55元。平均資產回報率及平均股東資金回報率分別為0.9%及8.6%。

2002年上半年內，雖然世界經濟已有復甦跡象，但本地經濟環境卻未見相應改善。香港失業率仍然高企，且持續出現通縮，地產市場疲弱，令銀行業的資產質素及盈利增長深受影響。在此困難的經營環境下，本行的淨利息收入由2001年上半年度的港幣2,066,000,000元減至2002年上半年度的港幣1,897,000,000元，下跌港幣169,000,000元，減幅為8.2%；這主要是由於業內競爭激烈，且利率持續處於低水平。本行的淨息差下降至2.23%。

本行在非利息收入方面錄得重大增長。非利息收入增加28.4%，部分是由於本行所持的證券價值上升，部分則為本行新收購之附屬公司的盈利貢獻所致。2002年上半年內，經營收入總額達港幣2,721,000,000元，高於2001年的同期收入。非利息收入佔經營收入總額的份額，則由去年的23.7%上升至30.3%。

在2001年8月，中國聯合銀行與東亞銀行成功合併，其後第一太平銀行(「第一太銀」)亦於2002年4月與本行完成合併。合併之後，三行的業務運作已完全融合。但在完成合併工作前，尚有部分職務重疊，以及須支出額外的職員開支，以使本行日後能盡量達致最佳的協同效益。此外，由於綜合新收購附屬公司的賬項，此亦引致經營支出上升。2002年首6個月內，經營支出因而增加4.9%至港幣1,449,000,000元；惟與2001年下半年比較，經營支出則減少2.1%，反映本行致力控制成本的決心。雖然上半年度的成本相對收入比率由去年的51.0%升至2002年的53.3%，但與2001年全年數字54.9%，以及2001年下半年度59.1%作比較，則本年度首6個月的成本相對收入比率已見改善。

未扣除準備之經營溢利由2001年上半年度的港幣1,326,000,000元，稍微跌至2002年同期的港幣1,272,000,000元，減幅為4.1%。但與2001年下半年度的港幣1,025,000,000元比較，則錄得可觀增長達24.1%。

在2001年上半年內，香港銀行業整體的資產質素已有改善，因而本行在壞賬回收總額方面達至港幣295,000,000元；惟自2001年第4季度起，資產質素情況卻見轉壞。本行的壞賬及呆賬支出亦因此增加港幣272,000,000元，至港幣321,000,000元。此項支出上升，部分是由於本行須進一步加強其一般準備的審慎撥備政策，故需要增加一般準備的壞賬撥備支出。本行的不履行貸款佔貸款總額，由2001年6月底的3.5%，下降至同年12月底的3.1%，並進一步降低至2002年6月底的2.9%。已扣除準備之經營溢利則減少至港幣951,000,000元，下跌25.6%。

2002年首6個月內，本行應佔聯營公司的除稅前淨溢利為港幣7,500,000元，2001年上半年同期則為港幣38,700,000元淨虧損。

期內，少數股東權益增加港幣10,000,000元至港幣18,000,000元。2002年上半年的股東應佔溢利為港幣787,000,000元。

財務狀況

於2002年6月30日，本行的綜合資產總額為港幣180,235,000,000元，其中61.8%，即港幣111,301,000,000元為客戶貸款。客戶存款為港幣137,780,000,000元。連同港幣4,275,000,000元的借貸資本，資本總額由2001年年底的22,538,000,000元，上升2.1%至港幣 23,007,000,000元。

本行於2002年上半年度共發行總值560,000,000美元及港幣3,135,000,000元的存款證，並於到期時贖回952,000,000美元存款證及購回其8,000,000美元存款證。

在2002年2月，本行發行了港幣519,000,000元的貼現存款證。

於2002年6月30日，本行的債務組合總額面值為港幣9,439,000,000元，其賬面值則為港幣9,379,000,000元。

在計入所有已發行的債務證券後，本行的貸款對存款比率為75.6%，比較去年6月30日的72.3%上升3.3%。

已發行債務證券之年期 (以百萬元位列示)

	貨幣	合共面值	到期年份		
			2003	2004	2006
浮息存款證					
於2001年發行	港幣	1,000	1,000		
於2002年發行	港幣	3,135	2,135	1,000	
於2002年發行	美元	560	560		
合共	港幣	4,135	3,135	1,000	
合共	美元	560	560		
定息存款證					
於1999年發行	港幣	100		100	
貼現存款證					
於2002年發行	港幣	519			519
可換股債券					
於1996年發行	美元	41	41		
所有已發行債務證券（相等於港幣）		9,439	7,820	1,100	519

風險管理

本集團已制定政策及程序，用以控制及監控本集團業務引起的風險，包括信貸風險、流動資金風險、資本及市場風險。這些政策由管理層、信貸委員會或資產及負債管理委員會定期檢討，並經董事會批核。內部稽核員亦會對業務部門進行定期稽核，以保證該等政策及程序能得以遵從。本集團並設立投資委員會以制定本集團的投資策略，及監察投資活動的表現和遵從情況。

(a) 信貸風險管理

信貸風險源於客戶或交易對手於交易中未能履行其承擔，可來自本集團的貸款及墊款、財資及其他業務活動。為了監察本集團的信貸風險管理，董事會已授權由本行主席兼行政總裁任主席的信貸委員會以執行這項職能。

本集團的信貸風險管理，是獨立於借貸單位，其執行是藉信貸政策的制定、信貸評審、確保遵從監管當局的要求，及對資產質素的監管。

在評估客戶或交易對手的信貸風險時，其財政實力以及還款能力乃本集團的主要考慮因素。信貸風險或可藉客戶或交易對手的抵押品而減低；信貸風險的集中亦會藉適當的信貸控制措施而予以監控，例如根據本集團的資本基礎以釐定大額的風險限額。

於這方面，詳盡的信貸風險管理指引已載於本集團的信貸手冊，並經由信貸委員會定期檢閱及批核。載於信貸手冊內的為信貸權限授權、授信標準、信貸監管處理、10級貸款分類系統、信貸追收以及撥備政策。

(b) 流動資金風險管理

流動資金風險是指本集團可能無法履行目前責任的風險。本集團已制定流動資金風險管理政策，並經由資產及負債管理委員會審閱及得到董事會的批核。本集團透過法定流動資金比率、貸存比率及到期錯配組合以量度本集團的流動資金。

資產及負債管理委員會每天均緊密監察本集團的流動資金情況，以確保集團的資產、負債及承擔的流動結構能達到對資金的需求，並能經常符合法定的流動資金比率。本集團於2002年上半年度的平均流動資金比率為46.4%，遠超法定的25%最低要求。

本集團維持充足的備用信貸，能提供策略性的流動資金，以應付日常業務中未能預料的大量資金需求。

(c) 資本管理

本集團的政策是要維持雄厚的資本，以支持集團的業務發展，並能達到法定的資本充足比率要求。本集團於2002年6月30日在計入市場風險的經調整資本充足比率為17.0%，未經調整資本充足比率則為17.1%，均遠超法定的最低要求。

本集團按各業務部門所承受的風險來分配資本。一些附屬公司或業務分支若受其他監管機構直接監管，便必須遵守這些監管機構的規定以維持足夠的資本。而本集團的某些附屬財務公司亦要符合香港金融管理局因應監管所需而制定的資本要求。

(d) 市場風險管理

市場風險是指由市場上之息率及價格的變化，如利率、外匯牌價、股票價格及商品價格等，對銀行的資產、負債及承擔的影響，因而引起盈利或虧損的風險。

本集團的市場風險來自以當時市場價格估值（即市場標價基準）所持有作買賣交易的外匯、債務證券、股份及衍生工具和來自以成本加應計利息估值（即應計制基準）的投資及銀行活動的財務資產及負債，以及在資產負債表上以公正價值衡量並分類作其他投資項目的證券。本集團在衍生工具上的交易活動，主要是按照客戶需求及對沖其他交易項目而作出。本集團已制定市場風險管理政策，用以監控市場風險。

本集團在衡量和監察各交易活動的市場風險，是根據本金（或名義）金額、未平倉盤及止蝕限制所制定，亦規定各營業部門、營業類別及整體的風險均受控於資產及負債管理委員會已檢閱及制定的限制內。買賣交易上的風險，每日均由獨立的中、後勤部門監察。本集團的市場風險報表會定期由資產及負債管理委員會檢查並向董事會匯報，而超過已批核的限額，則於發生時作即時報告。

本集團運用風險數額來量化交易組合的市場風險。風險數額是統計學上的估計，用以量度於某一時段內，交易組合因市場息率及價格的不利波動而引致市值上的潛在虧損。本集團於計算風險數額，是依據過去市場息率與價格的波動、95%之置信程度及一日持倉期，並計入不同市場及息率的相關程度。

於2002年6月30日，本集團與市場風險有關的財資交易組合的風險數額為港幣390,000元（2001年12月31日：港幣310,000元）。於2002年上半年，本集團與市場風險有關的財資交易每日平均收入為港幣420,000元（2001年上半年：港幣320,000元）。每日收入的標準差為港幣340,000元（2001年上半年：港幣530,000元）。

與市場風險有關財資交易的收入每日分布圖 - 2002年上半年

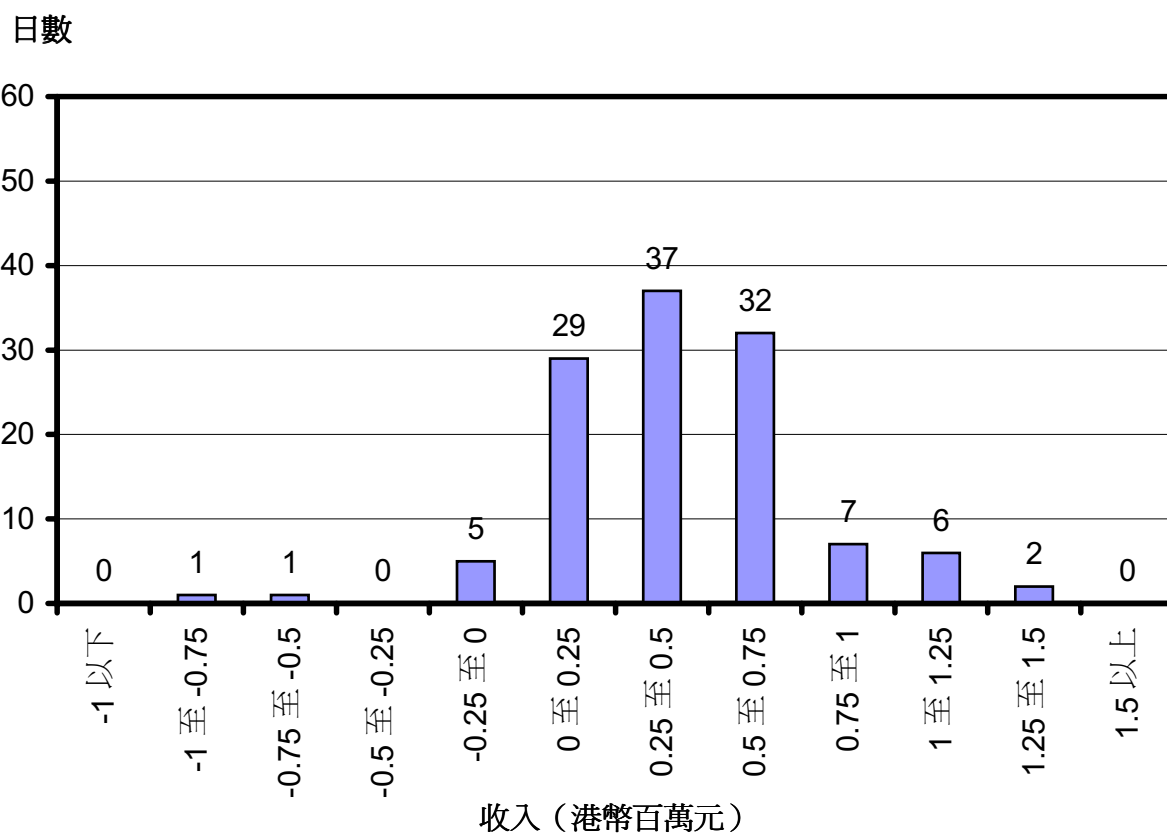

與市場風險有關財資交易的收入每日分布圖 - 2001年上半年

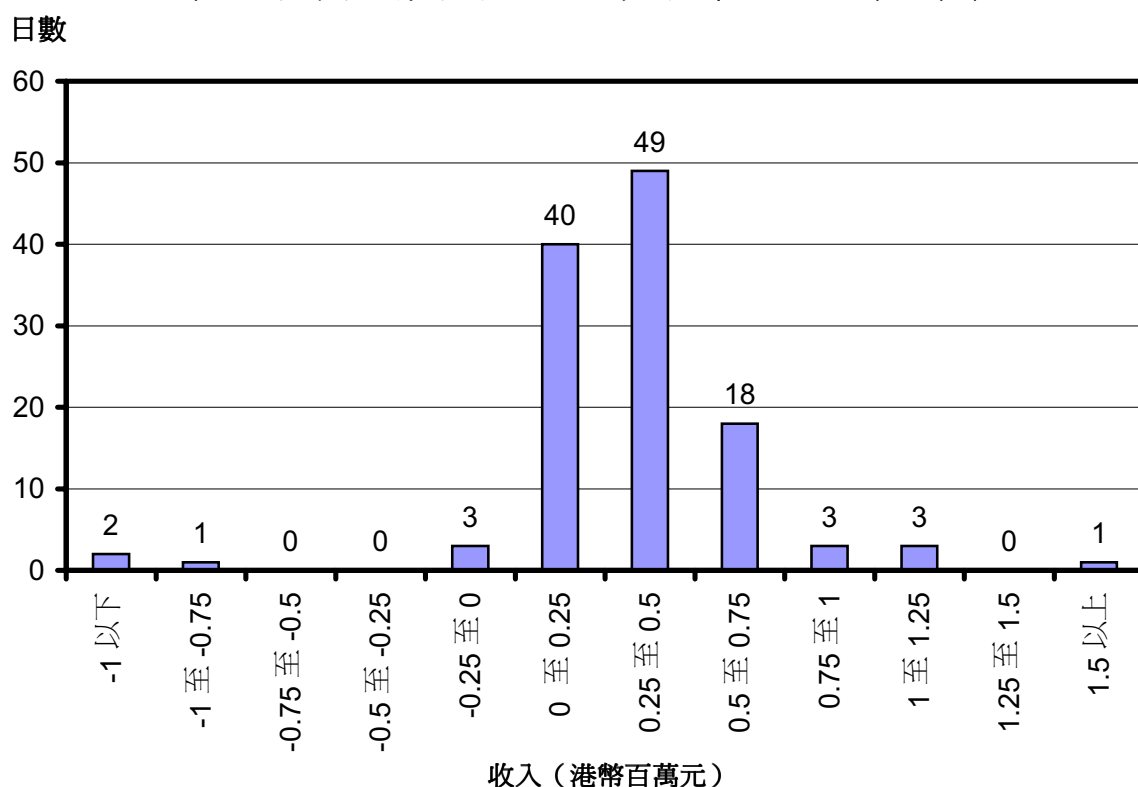

上圖為本集團2002年上半年（對比2001年上半年）與市場風險有關的財資交易收入的每日分布情況。圖中顯示了120個交易日中有7日（2001年：於120個交易日中有6日）出現虧損。而最普遍的單日收入，是介乎港幣250,000元至港幣500,000元之間，共計37日（2001年：相同收入範圍有49日）。最高的單日虧損為港幣910,000元（2001年：港幣2,660,000元），次高的單日虧損為港幣640,000元（2001年：港幣1,300,000元）；而最高的單日收入是港幣1,440,000元（2001年：港幣4,170,000元）。

(i) 外匯風險承擔

本集團的外匯風險源自外匯買賣、商業銀行業務及結構性外幣資產或負債。所有外幣持倉均由

資金部管理，並維持在資產及負債管理委員會所訂定的限額內。

在2002年6月30日，外匯交易持倉的風險數額為港幣260,000元（2001年12月31日：港幣320,000元）。2002年上半年平均每日外匯交易盈利為港幣400,000元（2001年上半年：港幣290,000元）。

本集團投資於分行、附屬公司及聯營公司的外幣投資，有關的溢利及虧損因為已撥入儲備內，所以未計算在風險數額內。管理此類外幣投資的主要宗旨，是要保護本集團的儲備不受匯率變動所影響。

(ii) 利率風險承擔

本集團的利率持倉源自財資及商業銀行業務。利率風險來自交易組合及非交易組合。所有交易組合持倉由資金部管理，並維持在資產及負債管理委員會所訂定的限額內。而非交易組合的利率風險主要是由帶息資產、負債及承擔在再定息的時差，及某些定息資產和負債的不同到期日所引致，此等利率風險則由本集團的資產及負債管理委員會負責監管。

在2002年6月30日，債務證券及衍生工具交易（除外匯遠期合約）的風險數額為港幣200,000元（2001年12月31日：港幣170,000元），此類業務在2002年上半年每日平均盈利為港幣20,000元（2001年上半年：港幣30,000元）。

(iii) 股票風險承擔

本集團的股票風險承擔包括股票交易持倉及作長線投資的股票持倉。本集團的投資委員會定期檢閱及監控股票買賣活動。在2002年6月30日，股票交易持倉的風險數額為港幣3,740,000元（2001年12月31日：港幣3,660,000元）。

業務回顧

提升運作環境，配合業務發展

合併計劃

於2002年4月1日，本行如期成功與第一太銀合併，所有前第一太銀的分行亦於合併後即時更名為東亞銀行分行。此外，2002年年內將會關閉若干分行，以減省本行經營成本，達致合併後的協同效益。

工序北移

本行將會在廣州設立一個後勤支援中心，以處理本集團部分後勤工序。預計此中心將在本年稍後開始投入服務。工序北移計劃旨在借助內地較低的運作成本以提升本集團的營運成本效益。本行將分階段把有關的後勤工序逐漸轉移至後勤支援中心。

集中支援業務辦公室計劃

2002年6月，本行簽訂了一項協議，購入位於觀塘將建成的新大廈「創紀之城第5期」共406,660平方呎的物業，以配合本行將所有支援業務的辦公室集中之計劃。有關交易的代價約為港幣1,334,000,000元。透過引入最新技術和工作流程，此辦公室集中計劃在中期而言有助本集團減低運作成本，長遠來說更有助維持本行增長。購入這項物業除足以應付目前業務所需外，尚保留更大的發展空間以配合本行日後的業務拓展。

個人銀行業務

分行業務

為進一步提高本地分行營運效率和強化分行網絡，本行不斷尋找機會，以改善經營環境及檢討分行的位置分布。

- 於3月，本行共有3家分行與鄰近的分行合併；在6月再有8家分行關閉及與鄰近分行合併，使本行在本年上半年內共關閉11家分行。本行會持續遷移更多業務機會稍遜的分行至更具策略性的位置，並將會更積極推行分行重整計劃，令分行網絡更加完善。
- 本行已於奧海城選取合適的行址，預計將於2002年第4季內在該處開設新分行。
- 為拓展分行銷售銀行產品和服務的能力，本行正全力推行「分行轉型計劃」。本行已於各重要分行增加銷售隊伍，加強營銷活動，為本行帶來更多業務機會。
- 本行會繼續投放更多資源，配合分行的整合、集中、簡化工作流程和自動化工序，全面提升分行的營運成效。同時，本行亦會減省分行的日常例行工序，以調配更多前線職員集中於產品銷售和推廣工作。

電子網絡銀行服務

2002年上半年度，本行電子網絡銀行服務推出更多嶄新的功能，進一步拓展服務範圍，如提供市場快訊、轉賬和繳費預設指示，及全面的網上保險服務等。電子網絡銀行服務將會繼續發展，不斷提升對客戶的服務效率。

客戶關係管理系統

本行於去年引進「客戶關係管理系統」，在完成第一階段計劃後，使本行能更清楚瞭解和深入分析客戶羣的特性，從而可以提供度身訂造的服務和產品，切合個別客戶類別的特定需求。

現時，「客戶關係管理系統」已進入實施第二階段的計劃。該第二階段設有獨特功能，評估客戶對本行的「相對價值」，有助本行根據個別客戶羣的價值而訂定適當的業務策略，更有效地就各項產品和服務進行最佳的定價，以配合不同客戶的需要。

樓宇按揭貸款

在現時淡靜的樓市中，樓宇買賣仍然以一手市場為主導。面對貸款需求持續疲弱，按揭業務競爭長期熾烈，本行更積極地與地產發展商合作，聯手為新樓盤買家提供優惠及全面的按揭計劃和服務。

此外，本行亦致力推出更多類型的按揭產品，以滿足客戶所需。於6月，為配合市區重建局的重建計劃，本行特別為受影響的業主推出了「市區重建過渡貸款」，以配合其財務需要。

私人貸款

雖然失業率持續上升，以致消費性貸款需求下降，本行於2002年上半年仍成功推出多個私人貸款計劃，並以優質客戶及有特別貸款用途的客戶為主要對象，使本行私人貸款業務較去年同期獲得雙位數字的理想增長。為不斷提高服務質素，本行除設有24小時網上私人貸款的即時批核服務外，更於2002年4月提供電話即時申請服務，使客戶於處理財務安排時更方便快捷。

信用卡

本集團的信用卡業務於本年上半年度持續擴展，於發卡量、信用卡應收欠賬、信用卡簽賬額及商戶收單營業額方面均錄得溫和增長。為對社會各界人士提供優質的信用卡服務，本行於4月先後推出兩款聯營卡，分別為「香港馬主協會VISA白金卡」及「香港教育專業人員協會VISA卡」，進一步拓展專業人士及優質客戶的高檔次市場空間。自推出後，該兩款聯營卡的反應非常良好，甚受客戶歡迎。

為進一步提升本行信用卡對客戶的價值，本行致力推出多項客戶獎賞計劃及優惠。本年初，本行參與了「亞洲萬里通」獎賞計劃；而新推出的里數兌換率，更是目前同類計劃中透過簽賬所提供最優惠的兌換率。

第一太銀與本行的合併亦告順利完成，第一太銀信用卡的品牌亦因此由本行信用卡替代；而大部分前第一太銀信用卡客戶現已採用了東亞銀行信用卡為新的信用卡。

由於經濟氣候仍然低迷，破產個案及信用卡壞賬持續上升，本行已相應採取更審慎的信貸措施，以確保維持良好的資產質素。

企業銀行業務

企業及銀團貸款

一直以來，本行是本地銀團及企業貸款市場中的主要貸款銀行之一。面對貸款息差收窄，本行致力開拓新的客源，包括吸納優質的中型企業，以帶來穩定而可觀的回報。

雖然貸款市場持續疲弱，本行仍能積極參與貸款市場的活動，保持穩定的市場佔有率。於2002年上半年度，本行參與了市場上多項重大交易，包括擔任電訊盈科有限公司兩項港幣50億元銀團貸款的安排行或牽頭銀行。同時，為進一步拓展非利息收入的來源，本行亦在多宗銀團貸款中擔任代理行、抵押品信託人及戶口開立行等角色。

工商業貸款

透過各項推廣活動，本行積極進取地向企業客戶推廣貿易融資的服務，其中包括郵寄宣傳冊子、開辦各類型的研討會及與不同的商會合作，為他們的會員提供多項服務優惠。由於經濟復甦的步伐較為緩慢，本行籌劃了一連串的推廣活動如「獎賞計劃」等，以吸引現有的客戶增加押匯服務的使用率，結果亦非常理想。

中小型企業貸款

本行一直以來與工業貿易署緊密合作，為中小型企業提供由政府資助的「中小企業營運設備及器材信貸保證計劃」貸款，以協助中小型企業提升生產力及競爭力。此外，本行亦提供不同的貸款優惠予客戶，其中包括與軟件及系統供應商合作，設計一系列的貸款方案予中小企業，以購置及更新資訊科技設備。除了作為工業貿易署轄下的中小企業支援與諮詢中心的諮詢顧問外，本行亦開辦了多次研討會，為中小企業闡釋融資方法及途徑。

證券貸款

本行已成功地在本地股票市場中建立重要地位。於5月，本行參與並完成了一項新股上市的收票銀行項目，更為下半年投得另外3項新股上市的收票銀行項目。隨著於香港聯合交易所上市的新公司數目不斷增加，本行擴闊了認可抵押股份的數目，並不斷注視個別上市公司的股價表現，緊密留意市場變動，以迅速回應客戶的查詢和提供即時服務。

東亞銀行（信託）有限公司

信託管理服務

東亞銀行（信託）有限公司積極進取地向會計師行、律師行及基金管理公司推廣其多元化服務。此外，該公司亦有郵寄通訊予香港房屋委員會之「租者置其屋計劃」轄下各屋邨的業主立案法團，進一步介紹託管維修基金的服務。

於2002年1月，該公司獲委任為東亞銀行投資系列單位信託基金（「該系列」）的信託人。該系列成功推出了其成份基金「東亞銀行104%保證回報中國 - 香港紅利基金」，認購金額超逾港幣5億元。

強制性公積金

為貫徹本行積極進取的精神，強積金行政中心通過本行強大的分行網絡和全線推廣隊伍，進一步拓展集成信託計劃和行業計劃的市場佔有率。本行除了不斷提升營運效率外，亦非常著重為客戶提供高質素的服務。另一方面，本行亦與基金經理合辦強積金投資講座，讓僱主及僱員清晰瞭解有關強積金的投資概念。

業務拓展

本行積極地參與各政府部門或工商團體主辦的研討會及展覽會，從而有效地令企業客戶更瞭解本行多元化的企業銀行服務。當中，本行參與了由貿易發展局在6月舉辦的「中小企市場推廣日」。此外，本行更與不同的商會合作，如香港中華廠商聯合會及香港總商會，協助本地企業拓展其在香港及中國的業務。

踏入電子商貿的年代，本行與貿易通電子貿易有限公司攜手合作推動安全可靠的網上服務。本行是本港首家銀行讓客戶選擇以身分數碼證書隨時隨地處理網上的銀行財務交易。

企業電子網絡銀行服務

本行自2001年8月推出企業電子網絡銀行服務以來，至目前已有超逾1,700名企業客戶登記成為該項服務的使用者。2002年上半年內，本行不斷提高服務質素，並推出嶄新的服務功能，包括自動轉賬支薪、匯款及開立信用證等。

此外，為針對企業客戶對網上交易安全保密措施的高度關注，和維持本行在網上銀行服務的競爭優勢，企業電子網絡銀行服務客戶現更可選擇以電子證書作為核實使用者身分的方法，登入企業電子網絡銀行的服務平台和確認於網上進行的交易，確保安全穩妥。

投資業務

東亞證券有限公司 – 電子網絡股票買賣服務

於2002年上半年，本行的電子網絡股票買賣戶口穩步增長，較去年同期增長56%。目前，所有新舊客戶均可享用本行的電子網絡股票買賣服務，及透過一個或多個電子交易渠道進行股票買賣，包括使用互聯網、電話或流動電話連接本行的「話音識別電話買賣系統」。現時，超逾三成的證券客戶已選用網上股票買賣服務。

於2002年2月，本行成功推出互聯網保證金買賣服務，使本行的電子網絡股票買賣服務更多元化。保證金客戶現可使用互聯網及本行的「話音識別電話買賣系統」進行股票買賣。

為鼓勵客戶使用本行簡易操作的電子交易平台進行股票買賣，本行提供了各種優惠計劃，包括較低的經紀佣金及每宗交易的最低佣金收費。此等計劃得到客戶的廣泛支持，成績令人滿意。現時，透過電子網絡股票買賣系統完成的交易，分別佔本行總成交宗數及總成交金額53%及37%。

本行將繼續努力為客戶提供更完善的電子網絡股票買賣服務，包括計劃於2002年第4季度加入個人數碼助理（PDA）為另一種電子交易渠道，及提升「話音識別電話買賣系統」的服務功能。

銀行保險業務

2002年已是本行第二年舉辦「寶寶安心保」教育基金資助計劃。在4月舉行的第二屆頒獎典禮上，本行送出了3份各價值港幣50,000元的寶寶安心保教育基金保單予3個獲獎的家庭。

在2002年2月至4月的推廣期內，本行的保險業務銷售活動較去年同期上升達63%，成績非常理想。

此外，本行的即時簽發保單服務現已伸展至電子網絡銀行服務，客戶可透過該網站即時投保購買保險產品，方便快捷。

藍十字保險

透過本行中國業務總部的協助，藍十字在其旅遊保險產品中加入全新的緊急現金援助，讓受保旅客於緊急情況下可在本行國內分行支取現金應急。

企業服務

公司秘書、證券登記及商業服務

隨著本集團於過去兩年裏收購了秘書商業服務有限公司、雅柏勤證券登記有限公司及登捷時有限公司，本集團已在公司秘書、證券登記及商業服務的領域中取得了市場的領導地位。現階段，上述公司正進行合併工作。本集團會致力實踐承諾，為本地及海外工商界提供全面的財務、投資和有關的服務；在這合併過程中，本集團不但為客戶提供更有效和更優質的專業服務，亦能進一步鞏固本集團在提供企業服務方面的領先地位。

離岸企業及信託服務

本集團透過其全資附屬公司 — East Asia Corporate Services (BVI) Limited，及其聯營公司 — East Asia International Trustees Limited，提供全面的離岸企業及信託服務。此兩家公司均位於英屬處女羣島，在當地擁有具備專業資格及經驗豐富的職員，加上本集團香港職員的協助，為個人及企業客戶提供方便、快捷和高效率的服務。

中國業務部

本行預計北京代表處將於今年內獲中國人民銀行（「人行」）批准升格為分行；本行亦預期於年內獲人行批准於內地推出網上銀行服務。

本行已根據「中華人民共和國外資金融機構管理條例」及其「實施細則」的有關規定，增加內地7間分行營運資金。本行內地7間分行，包括上海、深圳、廣州、廈門、珠海、大連及西安分行，以及上海浦西支行，均已獲准由經營部分外匯業務擴大至全面外匯業務，向各類客戶（包括內地居民和內地企業）提供外匯服務。同時，本行亦已在內地分行設立個人理財中心，專為高收入人士提供優質理財服務。此外，本行大連分行於今年6月經人行批准開辦人民幣業務，是繼本行上海分行及深圳分行後，本行第三間分行獲得經營人民幣業務的牌照。本行是目前唯一在內地持有3個人民幣經營牌照的香港銀行。

本行於2002年2月，獲得台灣財政部批准於高雄設立分行。高雄分行將於本年8月28日開業，成為本行在台灣的第二家分行。

海外分行業務

加州大興銀行更改名稱

2001年8月，本行成功收購了位於加州洛杉磯大興銀行的100%股權。為全面反映是次收購的擁有權和加強本行品牌在當地的定位，大興銀行將於2002年8月1日起更名為美國東亞銀行。

人力資源

在2002年6月30日，本集團的僱員數目如下：

香港	3,961 人
大中華其他地區	691 人
海外	367 人
合共	5,019 人

在2002年首季，本行仍側重在協調第一太銀於4月與本行合併的整合策略，包括整合3間銀行的職級架構及各項薪酬福利等。今後，本行會在新組織架構下，落實貫徹執行既定的薪酬政策，以達致最佳的協同效益，帶領本行邁向新紀元。同時，訓練發展部亦已為員工提供合適的培訓課程，協助員工在新的工作崗位和職責下提高工作效率，盡展所長。

展望

東亞銀行繼續維持其作為香港其中一間最受尊崇財務機構的策略地位。本行將會藉著持續增長的策略以加強銀行本身的特有地位。雖然在困難的經營環境下，本行仍會致力拓展其他不同的收入來源，開發新的市場商機。在2002年4月，本行成功和第一太銀合併，此後，本行在統一的公司架構下運作，效率和經營規模皆有所增強。為了從本行廣泛的本地分行網絡中獲取更大的價值，本行正進行一項龐大的計劃，以促進保險、金融服務和其他產品於分行的銷售活動。在2002年2月，本行更開展其新的企業形象，以富動力、充滿時代感的品牌和新的分行外貌，配合本行的業務策略。

本行將繼續透過具潛質的收購及策略性聯盟以實行其增長策略。在2002年1月，本行成功收購了本港主要企業服務供應商之一登捷時有限公司的大部分股權。此項收購正鞏固本行作為專業企業服務供應商的領導

地位，並為本行提供良好的商業前景。同時，企業服務將會在未來數年成為本行其中一項重要的收費收入來源，並能提供龐大的企業客戶基礎，讓本行向其推廣保險和金融產品服務，從而配合本行提供「一站式」全面金融服務和拓展具潛質的收費收入策略。

中國市場一直是本行增長策略的重要一環。本行正積極透過在中國強大和已有良好發展的基礎，以穩固其卓越的境外資銀行之地位。憑藉覆蓋甚廣的分行和營業據點網絡，本行已作好充分準備，隨時把握中國加入世界貿易組織為銀行業帶來的商機。中國內地市場的前景依然龐大，東亞銀行亦將不斷尋求機會，在中國部署策略性聯盟，進一步拓展業務和商機。

董事辭任

本行謹宣布，隨著李國章教授獲委任為香港特別行政區政府教育統籌局局長，李教授已正式辭任本行董事一職，由2002年8月1日起生效。

本行謹藉此機會恭賀李教授獲委任為教育統籌局局長，並對李教授自1995年出任本行董事以來對本行作出的貢獻及支持，致以衷心謝意。

董事及行政總裁權益

根據香港聯合交易所有限公司《證券上市規則》（「上市規則」）公布的各董事及行政總裁於2002年6月30日所持有本行實質利益如下：

姓名	所持普通股數目				
	個人權益	家族權益	公司權益	其他權益	總權益
李國寶	17,437,894	639,336	—	—	18,077,230 ⁴
李福和	1,235,804	—	—	—	1,235,804
何佐芝	878,475	—	8,080,483 ¹	—	8,958,958
黃頌顯	46,810	344,131	—	—	390,941
李福深	6,994,329	—	30,227,922 ¹	—	37,222,251
李兆基	647,985	—	1,000,000 ¹	—	1,647,985
李福善	458,000	3,069,000	—	—	3,527,000
李國章	7,600,955	—	—	—	7,600,955
黃子欣	—	124	—	10,122,659 ²	10,122,783
李國星	21,957	31,217	—	30,768,078 ³	30,821,252
彭玉榮	204,318	—	—	—	204,318 ⁴
蒙民偉	738,171	—	—	—	738,171
陳棋昌	215,584	—	—	—	215,584 ⁴
羅友禮	—	—	—	—	無
邱繼炳	—	—	1,000,000 ¹	—	1,000,000
郭炳江	—	—	—	—	無
李澤楷	—	—	—	—	無

附註：

1. 該等股份由有關董事擁有三份之一或以上投票權的公司持有。
2. 該等股份由全權信託基金持有，而黃子欣的家族成員是該基金的受益人。
3. 該等股份由一個全權信託基金持有，而李國星是該基金其中一位受益人。
4. 除本報告披露的股份權益外，根據本銀行的認可僱員認股計劃，李國寶、彭玉榮及陳棋昌獲授予認股權認購本行普通股股份。他們所持有的認股權的資料見於下列「認股權資料」項下：

認股權資料

根據上市規則所披露的有關認股權的資料如下：

	<u>認股權數目</u>	<u>授予日期</u>	<u>有效期</u>	<u>行使期</u>	<u>行使價</u> 港幣(元)
1. 於2002年1月1日尚未行使的認股權：					
李國寶	136,800	29/4/1997	29/4/1997 - 28/4/1998	29/4/1998 - 29/4/2002	24.59
	133,800	20/4/1998	20/4/1998 - 19/4/1999	20/4/1999 - 20/4/2003	15.30
	145,000	21/4/1999	21/4/1999 - 20/4/2000	21/4/2000 - 21/4/2004	12.09
	145,000	20/4/2000	20/4/2000 - 19/4/2001	20/4/2001 - 20/4/2005	16.46
	850,000	19/4/2001	19/4/2001 - 18/4/2002	19/4/2002 - 19/4/2006	16.96
彭玉榮	122,400	29/4/1997	29/4/1997 - 28/4/1998	29/4/1998 - 29/4/2002	24.59
	119,400	20/4/1998	20/4/1998 - 19/4/1999	20/4/1999 - 20/4/2003	15.30
	130,000	21/4/1999	21/4/1999 - 20/4/2000	21/4/2000 - 21/4/2004	12.09
	130,000	20/4/2000	20/4/2000 - 19/4/2001	20/4/2001 - 20/4/2005	16.46
	400,000	19/4/2001	19/4/2001 - 18/4/2002	19/4/2002 - 19/4/2006	16.96
	<u>認股權數目</u>	<u>授予日期</u>	<u>有效期</u>	<u>行使期</u>	<u>行使價</u> 港幣(元)
陳棋昌	122,400	29/4/1997	29/4/1997 - 28/4/1998	29/4/1998 - 29/4/2002	24.59
	119,400	20/4/1998	20/4/1998 - 19/4/1999	20/4/1999 - 20/4/2003	15.30
	130,000	21/4/1999	21/4/1999 - 20/4/2000	21/4/2000 - 21/4/2004	12.09
	130,000	20/4/2000	20/4/2000 - 19/4/2001	20/4/2001 - 20/4/2005	16.46
	400,000	19/4/2001	19/4/2001 - 18/4/2002	19/4/2002 - 19/4/2006	16.96
僱員的	13,013,400	29/4/1997	29/4/1997 - 28/4/1998	29/4/1998 - 29/4/2002	24.59
總數*	5,410,600	20/4/1998	20/4/1998 - 19/4/1999	20/4/1999 - 20/4/2003	15.30
	4,658,000	21/4/1999	21/4/1999 - 20/4/2000	21/4/2000 - 21/4/2004	12.09
	11,295,000	20/4/2000	20/4/2000 - 19/4/2001	20/4/2001 - 20/4/2005	16.46
	3,870,000	19/4/2001	19/4/2001 - 18/4/2002	19/4/2002 - 19/4/2006	16.96
2. 於2002年6月30日尚未行使的認股權：					
李國寶	133,800	20/4/1998	20/4/1998 - 19/4/1999	20/4/1999 - 20/4/2003	15.30
	145,000	21/4/1999	21/4/1999 - 20/4/2000	21/4/2000 - 21/4/2004	12.09
	145,000	20/4/2000	20/4/2000 - 19/4/2001	20/4/2001 - 20/4/2005	16.46
	850,000	19/4/2001	19/4/2001 - 18/4/2002	19/4/2002 - 19/4/2006	16.96
	850,000	18/4/2002	18/4/2002 - 17/4/2003	18/4/2003 - 18/4/2007	15.80
彭玉榮	119,400	20/4/1998	20/4/1998 - 19/4/1999	20/4/1999 - 20/4/2003	15.30
	130,000	21/4/1999	21/4/1999 - 20/4/2000	21/4/2000 - 21/4/2004	12.09
	130,000	20/4/2000	20/4/2000 - 19/4/2001	20/4/2001 - 20/4/2005	16.46
	400,000	19/4/2001	19/4/2001 - 18/4/2002	19/4/2002 - 19/4/2006	16.96
	400,000	18/4/2002	18/4/2002 - 17/4/2003	18/4/2003 - 18/4/2007	15.80

陳棋昌	119,400	20/4/1998	20/4/1998 - 19/4/1999	20/4/1999	20/4/1999 - 20/4/2003	15.30
	130,000	21/4/1999	21/4/1999 - 20/4/2000	21/4/2000	21/4/2000 - 21/4/2004	12.09
	130,000	20/4/2000	20/4/2000 - 19/4/2001	20/4/2001	20/4/2001 - 20/4/2005	16.46
	400,000	19/4/2001	19/4/2001 - 18/4/2002	19/4/2002	19/4/2002 - 19/4/2006	16.96
	400,000	18/4/2002	18/4/2002 - 17/4/2003	18/4/2003	18/4/2003 - 18/4/2007	15.80
僱員的	5,082,800	20/4/1998	20/4/1998 - 19/4/1999	20/4/1999	20/4/1999 - 20/4/2003	15.30
總數*	4,164,000	21/4/1999	21/4/1999 - 20/4/2000	21/4/2000	21/4/2000 - 21/4/2004	12.09
	10,883,000	20/4/2000	20/4/2000 - 19/4/2001	20/4/2001	20/4/2001 - 20/4/2005	16.46
	3,870,000	19/4/2001	19/4/2001 - 18/4/2002	19/4/2002	19/4/2002 - 19/4/2006	16.96
	3,975,000	18/4/2002	18/4/2002 - 17/4/2003	18/4/2003	18/4/2003 - 18/4/2007	15.80

3. 截至2002年6月30日止6個月內授出的認股權：

授予日期：2002年4月18日

有效日期：2002年4月18日 - 2003年4月17日

行使期：2003年4月18日 - 2007年4月18日

行使價：港幣15.80元

	認股權數目	認股權價值	認股權數目	認股權價值
	於2002年4月18日	於2002年4月18日 港幣(元)	於2002年6月30日	於2002年6月30日 港幣(元)
承授人：		(註(2))		(註(3))
李國寶	850,000	2,805,000.00	850,000	2,490,500.00
彭玉榮	400,000	1,320,000.00	400,000	1,172,000.00
陳棋昌	400,000	1,320,000.00	400,000	1,172,000.00
僱員的總數*	<u>3,975,000</u>	<u>13,117,500.00</u>	<u>3,975,000</u>	<u>11,646,750.00</u>
總數：	<u>5,625,000</u>	<u>18,562,500.00</u>	<u>5,625,000</u>	<u>16,481,250.00</u>

- 註：(1) 本銀行股份於認股權授出日之前一日的收市價為港幣15.60元。
- (2) 按照柏力克-舒爾斯期權價格模式¹及採用以下之假設數據計算，認股權於2002年4月18日（即認股權授出之日）約值港幣18,562,500元。
無風險利率：5.25%，為2002年4月18日交易的5年期外匯基金票據的大約孳息。
預期波幅：23.89%，為本銀行股份自2001年4月18日至2002年4月18日的收市價的年波幅率。
預期股息率：3.42%，為本銀行2002年預期股息率。
預期股息增長率：每年-4.13%，為本銀行過去5年股息增長率。
認股權的預期有效年期：5年
假設：(i) 認股權於有效期內的預期波幅與本銀行股價於2001年4月18日至2002年4月18日期內之波幅並沒有實質的分別。
(ii) 認股權於有效期內的預期股息增長率與本銀行股息於過去5年的增長率並沒有實質的分別。
- (3) 按照柏力克-舒爾斯期權價格模式¹及採用以下之假設數據計算，認股權於2002年6月30日約值港幣16,481,250元。
無風險利率：4.35%，為2002年6月28日交易的5年期外匯基金票據的大約孳息。
預期波幅：23.70%，為本銀行股份自2001年6月28日至2002年6月28日的收市價的年波幅率。
預期股息率：3.44%，為本銀行2002年預期股息率。
預期股息增長率：每年-4.13%，為本銀行過去5年股息增長率。
認股權的預期有效年期：4.8年
假設：(i) 認股權於有效期內的預期波幅與本銀行股價於2001年6月28日至2002年6月28日期內之波幅並沒有實質的分別。
(ii) 認股權於有效期內的預期股息增長率與本銀行股息於過去5年的增長率並沒有實質的分別。
- (4) 所有在到期前遭沒收的認股權均當作失效認股權處理，即是將有關認股權的數目重新納入有關的認股權計劃可予發行的股份數目內。

¹ 柏力克-舒爾斯期權價格模式的設計旨在評估並無授出限制且可以自由轉讓之公開買賣期權的合理價值，該期權定價模式只為眾多期權定價模式中較為普遍的一種，認購期權的價值亦須視乎若干主觀假定之數據而計算出不同之估值。任何主觀假設之數據倘出現變動，將會對合理價值之估計造成重大的影響。

4. 截至2002年6月30日止6個月內行使的認股權：

	<u>授予日期</u>	<u>股份數目</u>	<u>行使價</u> 港幣(元)	半年 加權平均 <u>收市價</u> # 港幣(元)
李國寶	不適用	無	不適用	不適用
彭玉榮	不適用	無	不適用	不適用
陳棋昌	不適用	無	不適用	不適用
僱員的總數*	29/4/1997	無	24.59	不適用
	20/4/1998	286,200	15.30	16.43
	21/4/1999	494,000	12.09	16.13
	20/4/2000	98,000	16.46	16.89
	19/4/2001	無	16.96	不適用
	18/4/2002	無	15.80	不適用

5. 截至2002年6月30日止6個月內註銷的認股權： 無

6. 按有關認股權計劃條款於截至2002年6月30日止6個月內失效的認股權：

	<u>授予日期</u>	<u>認股權數目</u>
李國寶	29/4/1997	136,800
彭玉榮	29/4/1997	122,400
陳棋昌	29/4/1997	122,400
僱員的總數*	29/4/1997	13,013,400
	20/4/1998	41,600
	21/4/1999	無
	20/4/2000	314,000
	19/4/2001	無
	18/4/2002	無

7. 有關認股權的會計政策。

授予員工認購本銀行上市股份的認股權，只於行使時才確認於資產負債表內。就每一股行使認股權而發行的股份，股本以面值貸入；所得淨款項高於貸入股本的餘額則貸入股份溢價。

* 按《僱傭條例》所指的「連續合約」工作的僱員

本銀行股份在緊接有關認股權行使日期之前的半年加權平均收市價

除上述所披露外，於2002年6月30日，本行的董事或行政總裁或他們的配偶或十八歲以下子女概無獲授或行使任何權利以認購本行或其任何聯繫公司的股本或債務證券。

主要股東權益

就董事會所知，本銀行並無股東於2002年6月30日持有本行10%或以上已發行股本，而須根據香港《證券(披露權益)條例》第16條(1)款記錄於權益登記冊內。

買賣本行上市證券

在截至2002年6月30日止6個月內，本銀行或其任何附屬公司並無購入、出售或贖回本銀行的上市證券。

遵守最佳應用守則

並無董事知悉任何資料，足以合理地指出本行在截至2002年6月30日止6個月任何期間內，無遵守上市規則附錄14所載的最佳應用守則。

承董事會命
主席兼行政總裁
李國寶 謹啓

香港2002年8月1日